

もっとさのを好きになる。

広
報

SANO

4

Apr. 2024
No. 339



特集

変わる部活動

〜地域で子育てする社会を目指して〜





変わる部活動

～地域で子育てする社会を目指して～

中学生が学校生活で最も楽しみにしていることの1つが、部活動ではないでしょうか。現在、その部活動の事情が保護者世代の頃と変わってきています。少子化や教員の働き方改革の影響を見据え、部活動を地域での活動に変えようとする動きが国主導で進みつつあります。

今回の特集では、市内での地域移行の事例とともに、中学生や指導者、教育現場の声を紹介します。





国が進める部活動の地域移行

部

活動の地域移行とは、これまで学校の教員が担ってきた部活動の指導を、地域クラブ活動(※)に移行することです。スポーツ庁と文化庁は、令和4年12月にガイドラインを策定し、これに基づき令和5年度からの3年間で公立中学校の休日の運動部・文化部の部活動を優先して、段階的に地域移行を進めようとしています。

現在は、一部の地域・自治体で地域移行が進みつつあり、市区町村が地域の団体と連携したり、体育・スポーツ協会が主体となって運営したりするなど、いくつかのタイプがあります。また、私学や高校の部活動などは、学校や地域の実情に応じて進めるようにというのが国の方針です。

※「地域クラブ活動」とは、学校部活動とは別に、学校外の地域の人が中心となつて行う新しい形のクラブ活動といえます。

なぜ地域移行が必要なのか

部

活動の地域移行の必要性は、少子化と深く関わっています。

中学生世代の人口数は30年で約3割、

90万人強が減少すると推計されています。文部科学省によると、平成19年度から令和3年度にかけて、1運動部当たりの参加人数は19・1人から16・4人へ、運動部活動の参加率も中学全体で65・0%から58・1%へと、少子化よりも速いペースで子どもたちの「部活離れ」が進んでいます。競技別生徒数の推移を見ても、サッカーや軟式野球は平成25年から約4割(約10万人)も減少しています。また、合同部活動実施チームも平成25年から比べるとサッカーで7・3倍、軟式野球で4・7倍と、いまや従前と同じ学校単位での部活動の実施が困難になってきているのは明らかです。さらに、中学校における部活動設置数の減少は、やりたい部活動が自分の中学校にないなど、生徒のニーズに答えられない状況になっています。

全国的に少子化が進んでいる以上、地域クラブ活動への移行は将来的に必要になります。また、専門性や意思にかかわらず、教師が顧問を務めている指導体制の継続は、子どもにより良い環境を提供するという観点からも適切とはいえません。そして、必要になったときに、急に地域の指導者、運営団体・実施主体などを考え始めるのでは手遅れになりかねません。

栃木県内最先端の取り組み

佐野市における取り組み



佐野市においても、市立中学校と義務教育学校(後期課程)の休日の部活動を地域クラブ活動へ段階的に移行する取り組みがすでに始まっています。具体的には、令和3・4年度に田沼東中学校が文部科学省などの指定を受け、地域部活動推進事業の拠点校として実践研究を行いました。この成果を踏まえ、令和5年度に田沼東中学校とあそ野学園義務教育学校(後期課程)の2校で、休日の部活動を地域に移行する実践研究を進めてきました。2校の生徒たちは、種目ごとに地域の指導者の下で一緒に活動しているところです。

また、陸上競技においては、休日の活動拠点を清酒開華スタジアムに移しています。市内全中学校・義務教育学校の陸上競技部の生徒が一堂に会し、地域クラブ活動の指導者の下で活動しています。他校の生徒たちとともに互いに切磋琢磨しながら、陸上競技専用の競技場で充実した練習を行っています。

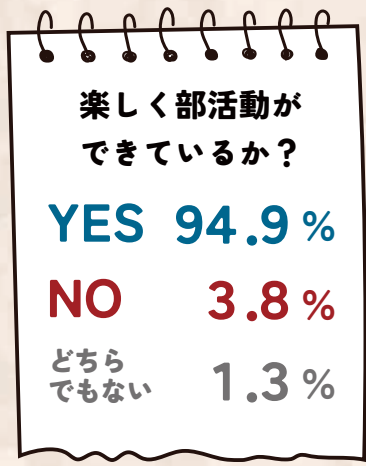

Y なぜそう思いますか？

- ・指導者の教え方が分かりやすいから
- ・練習時間が長たくたくさん指導してもらえるから
- ・専門的な話が聞けて楽しいから
- ・他校と合同のため、他校の生徒と楽しく部活ができるから
- ・他校の人たちと交流できるから
- ・基礎を細かく教えてくれるから
- ・新しい知識や技術を知ることができ
- るから
- ・指導者が優しく話も分かりやすい

N なぜそう思いますか？

- ・平日の練習に引き続き、学校の先生に指導してもらいたい
- ・学校の部活動の方が緩くないため、良い練習ができる
- ・他校と合同で練習することがあまり好きではないから

こどもたちに
質問？
question

部活動の地域移行が始まって、子どもたちはどのように感じているのでしょうか。
率直な感想をアンケート方式でインタビューしました！



ためまアスレチッククラブ 陸上短距離指導者
スプリントクラブ
Gods speed 代表 **柳沢 真人** さん

陸上競技と向き合い30年目に入ろうとしています。目標が達成できず心が打ちひしがれる辛さや悔しさ、努力が実を結び今までの自分を越えられた時の感動や達成感、これらの経験が今の自分を大きく支えてくれていると実感しています。未来を担う子どもたちにも競技をとおして自分と向き合い、厳しい世の中を生き抜く精神性や社会性を培ってほしいという思いから指導を始めました。

生徒によって意識もさまざま、個性を大事にしながら指導することは難しいと感じますが、必要に応じて目標設定や練習方法を提案し、新たな可能性につなげられることには手応えを感じています。そして、目標を達成できた生徒から手紙をいただいた時は大変嬉しかったです。

地域指導者が入り、普段とは違う環境で学ぶ機会ができたことが、生徒にとって新たな自分を発見できるプラスの経験となり、自信を持てたり興味を広げたりと、技術的なことに限らず心の成長にもつながれば嬉しいです。これからも競技に対して常に勉強を重ね、指導者として生徒の可能性を引き出すことに貢献できればと思っています。

部活動地域移行を支える

サッカー部 卓球部
吹奏楽部 剣道部
陸上競技部 の生徒たち



156 人に
ご協力
いただきました！

- ・合同練習のため他校の生徒の名前が分からなかった
- ・練習会場が日によって違うため、分かりにくかった
- ・練習終了の時間が分からないため、親に迎えを頼むときに困った
- ・練習会場が学校ではなく遠いから
- ・指導者が話す専門用語が分からなかった

Y なぜそう思いますか？

戸惑ったことや
困ったことがあるか？

YES 7.0%

NO 79.5%

どちらでもない 13.5%



子どもたちはこの取り組みを
おおむね好意的に
捉えているようです！

- ・専門的な練習が多いから
- ・いつもとは違う練習ができて記録が伸びた
- ・基礎練習をみっちり積んだから
- ・時間が平日よりも長く、基礎練習をじっくり指導してもらえらるから
- ・普段より密度の濃い練習ができる
- ・しっかり基礎を叩き込んでもらえるので応用が利くようになった
- ・個人だけではなく、全体的に上達しているように感じる
- ・自分より強い（上手な）人と手合わせができ、技術を吸収できるから
- ・平日ではやらないような練習メニューが用意されているから
- ・指導が分かりやすく、技術だけではなく体力も向上した
- ・専門的な話を聞くことができるから

Y なぜそう思いますか？

技術の上達が
感じられるか？

YES 84.6%

NO 6.4%

どちらでもない 9.0%

指導者にインタビュー

吹奏楽部の指導において一番心掛けていることは「音楽が好きになるように指導する」ということです。もちろん、上達するには厳しい練習も必要かもしれませんが、学生時代に音楽の楽しさに触れて、一生の楽しみにしてもらいたい気持ちがあります。

幸い各中学校の先生方が同じお考えをされているので、非常にうまくコミュニケーションが取れていると感じています。しかし、楽しいだけでは音楽の本当の楽しさは味わえません。「なぜこんな吹き方だとうまく楽器が吹けないのか」「どうしてこんな姿勢で演奏するのが良くないのか」「なぜこのリズムが合わないのか」など、生徒や先生方が疑問に思っていることを私なりに教え、より音楽を楽しんでもらえることに喜びを感じています。

学校現場の先生は「教育音楽の専門家」ですが、私のような「広く楽器の知識を持っている者」がサポートすることによって、より深い部活動が可能になると思います。今後、地域への完全移行に向けて「何ができるのか」を考えて活動していきたいと思っています。

たぬまアスレチッククラブ吹奏楽指導者

(株)オンダ楽器 五十嵐 貴宏さん



なぜ今、地域移行が必要なのか

本日は、それぞれ立場の異なる4人の方からお話を聞かせていただきます。まず、なぜ今、部活動を地域移行する必要性に迫られているのでしょうか。

教育委員

津 これまで、生徒は部活動でスポーツや文化に触れてきました。それが生徒の自主性を育んだり、責任感や自己肯定感につながったり、生徒に良い作用を促してきました。これが学校部活動の意義だと考えています。

ところが、近年、これがうまく機能しなくなってきました。二つの要因が考えられています。一つは、生徒数の減少です。この40年で児童・生徒数は半減。今後も同様のことが予想されています。そうすると、部員数が減少し、生徒がやりたい部活に属することができなくなってしまう。

もう一つは、教職員の働き方改革です。教職員の長時間労働が問題になっていきます。文部科学省の時間外労働の基準（45時間以内）を本市の小中学校の6割程度の教職員が超えています。このような状況を改善し、健全な職場環境を整えるため、部活動の負担を減らすことが急務となっているというわけです。

地域移行のこれまでとこれから

佐野市における地域移行は、どのように進めてきたのでしょうか。また、今後どのように進めていく予定なのでしょうか。

教育委員

津 令和3・4年度、県の指定を受けて部活動地域移行の実践研究が田沼東中学校で始まりました。その成果をもとに、

地域移行で環境作りを目指して

学校、部活動顧問、地域指導者の立場からお話を伺いました。

たぬまアスレチッククラブ

清水 武治 さん

田沼アスレチッククラブマネージャー。
地域の指導者の立場からお話しいただきます。

田沼東中学校教頭

新井 義之 さん

部活動地域移行準備段階から業務に従事。
学校管理者の立場からお話しいただきます。



地域指導者
清

教育委員
新

令和5年度はあそ野学園義務教育学校も加え、先行実践研究が行われました。並行して、佐野市では令和5年度、この取り組みを市内全域に拡大するための「部活動地域移行推進計画・佐野モデル」を策定しました。計画では、令和6年度は葛生義務教育学校でも地域移行を実施、令和7年度は市内全域で試行、令和8年度からは市内全域で本格実施をしていく内容となっています。ただし、地域クラブが指導を行うのは、月2回といった想定になっています。

佐野市の取り組みは相当先行しているのでしょうか。

教育委員

津 そうですね。令和5年3月に策定された栃木県の移行プランでは、令和7年度までに全公立中学校の休日の部活動の1つ以上の移行を目指すこととなっていますが、田沼東中、あそ野学園とも、文化部も含め、休日に活動している全ての部活が移行していますね。

地域移行のメリット

地域移行のメリットはどのようなところにありとお考えでしょうか。

教育委員

津 スポーツや文化活動とおし、生徒と地域の人との間に新しい関わりが生まれるのが素晴らしいと感じています。これによって、スポーツや文化活動の機会をしっかりと確保でき、教職員の負担軽減につながれば、これは大きなメリットだと思います。

教育委員

新 生徒にとっては、専門的な指導者からの手ほどきを受け、技術が身に付

くということがメリットだと思えます。月に2回、地域の指導者との練習や他校生徒と一緒に部活動を楽しみにしている生徒がたくさんいます。田沼東中では、生徒の8割が地域クラブ活動に肯定的な感想を持っていて、外部からの指導者が、子どもたちに非常に良い刺激をもたらしています。

首 教職員としては、休みが増え、土曜日にプライベートの充実が図れるようになりました。

清 私たちは、総合型地域スポーツクラブということでこの事業に関わっています。総合型地域スポーツクラブでは「多項目」「多世代」「多志向」を運営の基本として掲げています。この考え方を中学校の部活動が取り入れることによって、中学生がいろいろな種目に取り組みたり、目標によって取り組み方を変えられたりします。中学校の部活動では、これまで地域が関わるのがほとんどありませんでしたので、やっとこういう時代が来たかと感じています。

地域移行の課題
一方で、地域移行のデメリットや課題については、どのようなものを想定しているのでしょうか。

清 今の部活動は、公教育の考え方が根本にあることから無償が原則です。しかし、地域クラブ活動は生涯スポーツの範疇であることから、当然に費用負担が発生します。現在は国の実証事業ということで、十分な予算をいただき、金銭的な負担

教育関係者対談

部活動の

地域で子育てをする

部活動の地域移行について、現状や成果、課題などを自治体をはじめ

教育長
津布久 貞夫 さん
令和2年5月教育長就任。
自治体の立場からお話しいたします。

あそ野学園義務教育学校教諭
首藤 海 さん
あそ野学園サッカー一部顧問。
部活動の指導者として、地域の指導者との連絡調整などを行う教員の立場からお話しいたします。



はなく子どもたちへの指導が行えていません。しかし、どこかの時点で国の助成はなくなるでしょう。そうなったときに、指導に係る金銭的負担をどう補っていかかが、大きな課題になってくると思います。

津 費用負担は大きな課題です。千葉県柏市などは、既に保護者から費用負担をいただき、これを財源に地域クラブが指導しているという話です。将来的に費用負担は避けて通れませんので、保護者や市民の方にご理解いただけるよう説明していかねばならないと、切に感じています。

首 現場としては、学校施設の施設・解錠が課題となっています。現状では教職員が施錠・解錠を行っていますが、地域の指導者に鍵を預けられるような環境が整備されれば、解決できるのではないかと思います。

それと、土曜日に地域クラブの皆さんが部活動を指導くださっている間、生徒たちにはがや事故が起きていないかが心配でした。最初のうちは、気になって自宅待機していました。そういうところは、少し課題かなと思います。

新 首藤先生すごいですね。そういうところは管理職に任せておけばいいんですよ（笑）。地域クラブ活動は、学校から切り離して考える。そういう考え方で良いと思います。

私は、部活動の地域移行について、規模が大きくなるほど、移動の負担、人数とキャパシティの問題が出てくると危惧しています。市は、この辺をクリアできるよ

う準備を進めてほしいと思います。また、指導者が増えると連絡調整が大変になります。陸上競技などは8人で指導しているのですが、試行錯誤を経て、スムーズな連絡体制を構築しました。令和6年度は3校での取り組みとなるので、連絡や移動手段などが気になっていきます。

津 矛盾しているようですが、部活動の地域移行により、教職員の指導機会の減少という課題が出てきます。部活動の指導が生徒の心の安定などに寄与することもあります。この部分は別の教育機会で生徒へのケアをしなければならぬのかなと思います。

また、この事業が始まった頃は、学校の指導者と地域の指導者の方針が異なるケースを心配していました。その辺は、たぬまアスレチッククラブと学校で非常に綿密に情報を共有することで、今のところ杞憂で済んでいます。今後、対象校が拡大するとうなるか、注視したいと思います。また、地域クラブ活動が本格的に始動すると、スポーツや文化活動をやる子とやらない子の二極化が進んでしまうのではないかと心配しています。

指導者の人材確保と質の向上

指導者の人材確保についてはどうでしょう。

津 まずは総合型スポーツクラブ。そして、スポーツ協会、レクリエーション協会、文化協会、その他個人で

活動を行っている方などが指導者として見込めると思います。また、指導技術などに長けた教職員にも「地域の指導者として」参加してほしいと思います。今のところ、指導を受ける生徒が2200人、必要な指導者は100人と見積っています。各団体などには計画的に指導者の確保をお願いしたいと思っています。併せて希望する教職員にも参加してもらって、制度の安定と事業の充実を図りたいと思います。

清 今後は地元企業などに働きかけで人員を増やしていく努力も必要だと思えます。実際に、たぬまアスレチッククラブでは、地元企業に相談して指導者の確保が図れた例もあります。

学校から地域クラブにお願いしていることなどはありますか。



新 田沼東中では、たぬまアスレチッククラブには「研修を必ず行ってください」とお願いしました。緊急時やけがの対応、熱中症の対応、個人

情報の取り扱いやハラスメントに関する研修です。

清 コンプライアンスのことなどは、近年急速に意識が高まっているところなので、指導に当たる方には時代の要請についていけるよう、研修が必要になってくるところです。また、たぬまアスレチッククラブの会員は、アスリート寄りの方が多いので、指導経験はあまりありません。研修を受けたり、子どもたちの部活動を指導したりしながら、実践の中で勉強しているという段階です。だからこそ、教職員でこの事業に関わりたい方には1人でも多く指導陣の中に加わっていただきたいと思っています。ノウハウを交換することで、相互に高め合うことができるのではないかと考えています。

津 学校の教職員は、単にスポーツや文化活動の指導をするだけではなく、大事な生徒を事故やけがから守るため、安全面に相当な配慮を日頃からしています。そのために培ったノウハウを知っていただくということも大切だと思います。

現場での工夫

子どもたちを学校の指導者と地域クラブの指導者が棲み分けしながら指導しているわけですが、指導者が複数いる生徒は混乱しないのでしょうか。

首 あそ野学園では昨年5月から地域クラブの指導が始まりましたが、生徒たちは最初不安そうでした。

私は、生徒と地域クラブ指導者をつなぐのが教職員の役割とあって、地域クラブに対しては練習メニューなどの情報を共有させてもらい、生徒に対しては多様な指導を受けられるメリットなどを伝えさせてもらいました。混乱なく、順調にスタートを切れました。



首藤先生は、サッカーの経験はおありなですか。

首 経験ないです。野球とハンドボールをやっていました。スポーツは好きなのですが、サッカーに関しては知識がないので、地域クラブの指導者のサポートはありがたいです。「土曜日はどんな練習した？」などと生徒から情報を聞き出すこともしばしばです(笑)。

また、給食のときなどに生徒たちと雑談をします。そのときに地域クラブの話をすることもありですが、賛否両論があります。陸上競技部の生徒などは、各競技専門の指導者に教えてもらえるのがすごく良いと喜んでいますが、一方、不満に感じやすいのは、指導回

数が月2回であることや他校の生徒と一緒に練習で、コミュニケーション不足に起因するものようです。生徒の性格にもよると思います。

清 コミュニケーションがもっと多く取れば解決できると思うのですが、月2回の制約は今のところ仕方ないところですね。できるだけ早期に回数を増やせるといいですね。指導者側もそれを願っています。

新 学校も最初の2、3回は地域クラブと一緒に指導をさせてもらうなど、コミュニケーション方法に工夫をしています。そこで、部活動の方針や生徒の活動の様子について情報を共有しています。また、大まかな練習内容を記録簿で相互交換して連絡調整を図ってきました。令和5年度からは練習場所が学校以外にも拡大し、記録簿を持ち出せないで、そこはLINEでやり取りするなどして円滑に進めているところです。

今後の部活動のあり方

今後、部活動地域移行はどのようなところを目指していくのでしょうか。

津 この部活動の地域移行は、都道府県によって状況が全く異なります。新潟県長岡市などは、地域クラブでしか大会に参加できないように準備を進めています。

清 スポーツや文化活動は大会やコンクールが付きものですから、大会などのあり方についても、同時進

行で改革していく必要があると感じます。また、教職員に対し、所属校の部活動ではなく、居住地域の部活動を指導するよう進めている地域もあります。その辺は、地域実情を考慮した行政判断ですからね。

新 ビジョンの共有が非常に重要で、教育委員会から教職員、生徒、保護者にそれぞれ説明してもらいました。それでも教職員は不安で、休日の部活動を見に来たりということがありました。

しかし、それではこの事業がひとり立ちできないから、やめましょうと。そして、保護者に対しても通知やホームページでお知らせしてきました。今後、市全体で取り組むに当たり、ビジョンの共有がますます重要になると思います。



清 生徒や保護者が、部活動の地域移行という事業をクラブチーム育成と勘違いすることが多くあります。

あくまでも、現在進めている地域移行は、チームは学校単位、監督は顧問の先生です。地域クラブは、スポーツの

楽しさや練習の基礎・基本を教えることが使命です。地域クラブで得たものを学校に持ち帰り、練習を積んで大会で良い結果を残す。そういう橋渡しができればと思っています。

また、私たちは、この事業で地域人材の循環を目指しています。小中学生のときに地域の指導者からの手ほどきを受け、指導を受けた子どもたちが大人になったときに地域クラブに属して子どもたちへの指導をする。そうなたら素晴らしいと思います。



津 中学校時代に経験した競技は、生涯のスポーツ・文化活動につながります。この事業は子どもたちのスポーツや文化活動の機会の確保が目的です。国もこの辺に危機感を抱いているからこそ、学校部活動を地域に移行しようとしているわけです。佐野市において、教育委員会だけではなく、関係各課が一緒になって進める必要があります。また、市だけではなく市民の皆さんにも積極的にご協力いただきたいというのが、私からの希望です。

皆さんの声をお聞かせください

令和5年4月号から「広報さの」をリニューアルし、これまでさまざまな特集記事をお届けしてきました！

これからもより良い佐野市の情報をお届けするために、ぜひ皆さんのご意見をお聞かせください。



サクラ特集



方言特集



消防特集



二十歳特集

「これまでの感想」や「今後取り上げてほしい内容」など



ご意見はこちらから





キラリ話題の人

ちえこ
永倉 智恵子さん

元栃木県教育委員会指導主事
元小中学校教諭



作 家の司馬遼太郎が菜の花の黄色を好んだことから、亡くなった2月12日を「菜の花忌」とし、司馬遼太郎記念館や佐野市で毎年偲ぶ行事が行われています。

1945年、22歳の司馬遼太郎は、旧陸軍の将校として植野小学校で終戦を迎え、同じ年の永倉智恵子さんは、教員として植野小に勤務していました。菜の花忌の2月は、智恵子さんの誕生日でもあり、今年101歳になりました。歳を重ねるごとに自身の生きてきた道、とりわけ佐野にも迫りくる米軍への恐怖、そして終戦のあの夏のことを思い起こすそうです。

「司馬さんは寡黙で鋭い眼差しが印象的で、こんなに有名になるとは全く思わなかった。訓練の空き時間にはよく勉強していましたね」と振り返ります。陸軍が植野小を離れる時に送別会があり、智恵子さんは司馬さんの隣の席で別れを惜しみました。

菜の花忌に想う

音楽教師だった智恵子さんは、佐野西中に転勤し、NHK合唱コンクールで優勝。吾妻中では、栃木県女子師範学校時代にテニスで国体に出場した経験から、テニス部を指導し、県優勝など、生徒と飛び上がった喜んだことが懐かしいと話されます。

また、戦後の混乱から音楽のほかに数学も担当し、もっと学びたくなり、学校勤務をしながら日本大学通信課程で経済学を専攻しました。「授業がとても刺激的で楽しく、大学の先生方が女性を尊敬してくれました。時間が足りず電車の中で勉強し、大変でしたが、本当に行ってよかった」とほほ笑みます。

「誰もが自由で平和な今『老いの細道の今日一日に感謝です』と語る智恵子さん。この時代の女性として、力強く、しなやかに歩んでこられたことに、佐野に住む後輩として誇りに思います。」

(市民記者 永倉文子)



ようこそ

市長室からこんにちは!



佐野市長
金子 裕

新年度となり、入学、入社など新たなスタートを迎えた皆さん誠におめでとうございます。新しい環境に早く慣れ、夢や希望に向かって進んでください。さて、今月から新年度となり、新たに始まる事業がありますので、少し触れたいと思います。

はじめに、教育センターが運営する登校に不安や悩みを抱える児童生徒のための支援教室の増設です。3月までは、市南部の教育センター内にある支援教室「アクティヴ教室」1カ所だけでしたが、通室する児童生徒数が増加傾向であることと、保護者の皆さまの送迎の負担を考慮し、市北部の戸室町に、みんなのまなびば「マイルーム」を新設しました。教室名の「マイルーム」は保護者の方の案で「外に出ることが怖いと感じる子にも、自分の部屋のように安心して過ごせる場所になつてほしい」という願いがこめられています。建物は旧田沼

シルバーワークプラザを活用し、居心地の良い場所となるよう、必要な改修を行いました。

次に、新たに費用助成を始める、おたふくかぜと帯状疱疹の予防接種についてお話しします。おたふくかぜは、一部の方に難聴などの合併症が起こることがあり、また、帯状疱疹は、発症すると強い痛みや、神経痛といった後遺症が残ることがあります。その予防のためのワクチン接種費用は高額となりますので、費用を一部助成し、発症者を減らすとともに、重症化を予防していきたいと思っております。

予防接種の変更点などを含め、この広報さの30ページ「健康情報」に詳細が記入しておりますので、そちらもご確認ください。

気温差の大きい季節となります。体調に気を付けてお過ごしください。

跡地利用で再認識

自然豊かな氷室地区に最新のグランピング施設



①



②



③最後の卒業生の記念碑

少子化に伴う児童生徒の減少によって全国で廃校が増え続けています。昭和37年3月に閉校になった氷室中学校跡地が民間企業の工場として利用され更に今回グランピング施設として活用されることになりました。

閉校して60年以上経過していますが、最後の卒業生の記念の石碑はきれいな状態で保存されていました。そして学校の跡地らしく相当な樹齢のイチヨウの木や桜の木も残されていて季節を感じることができます。市内でホテルやレストランも経営されているオーナーの吉川英作さんにお話を伺ってきました。「できる限り佐野市内、栃木県内の地元食材にこだわりたい」また「少し小高い立地なので災害対策でも役に立ちたい」「花火やたき火など、都会で体験するのが難しくなった事もここではできます。グランピングが佐野を訪れるきっかけになれば嬉しい」とたくさんの地元愛を話してくださいました。

(市民記者 芝口明子)



生涯学習フォーラム 2024

3月2日(土)・3日(日)の2日間、市文化会館で生涯学習フォーラム2024「佐野楽」が行われました。

開会後の基調講演では「佐野市民の皆さんと少年の日」と題し、画家の安藤勇寿さんが会場の皆さんからの質問に答える形で、作品に対する思いや行動することの大切さについてお話しされました。続いて、安藤さんと金子市長が、市の芸術分野の取り組みなどについて対談をしました。

そのほか、子ども・子育てやまちづくりについて分科会が開催され、3日(日)は、大ホールにてステージ発表、また、2日・3日をとおして、各種サークルの活動発表、展示・体験コーナーなどが設けられました。



佐野ブランド姫♪ SKE48福士奈央「凱旋ライブ」

2月23日(金祝)、葛生あくとプラザにて「SKE48福士奈央凱旋ライブ～ねえ 佐野の姫を好きになっちゃったの?～」が開催されました。

このイベントは、佐野ブランド姫でSKE48に所属する福士奈央さん(佐野市出身)のグループ活動10年、そして今年4月末のグループ卒業に当たり、これまで各所で佐野市のPRなどを実施していただいたことに感謝し、佐野市が開催しました。

さのまるもメンバーの皆さんと一緒にダンスを披露し、客席では市民の皆さんと遠方からのファンの皆さんが一体となり、大いに盛り上がっていました。

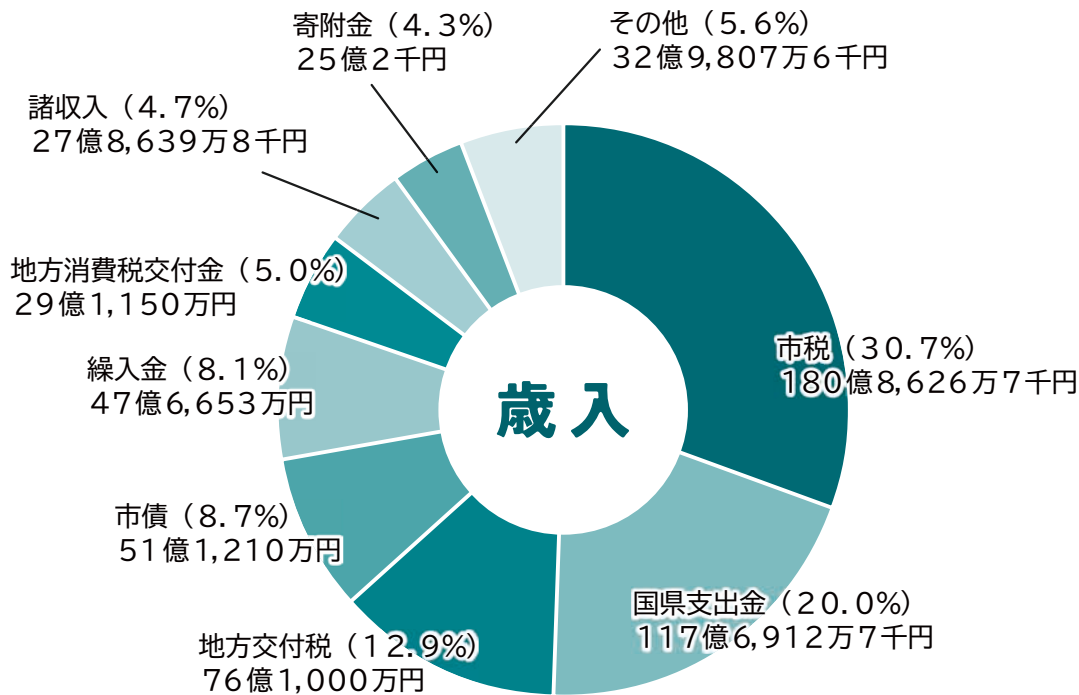

令和6年度 佐野市の 予算

令和6年度の各会計当初予算額をお知らせします。
 14ページでは、まちづくりの指針である第2次佐野市総合計画の基本目標ごとに、本市が実施する主な事業とその予算額を掲載しています。

■問合せ：財政課 ☎20-3003

令和6年度の一般会計予算は
588.4億円
 前年度比+12.1%

令和5年度から
63.7億円の
増額（一般会計）

令和6年度の当初予算は、まちづくりの基本理念として「進化する佐野市」「選ばれる佐野市」を掲げ策定した第2次佐野市総合計画中期基本計画の3年目となり、各施策の目的達成に向けて着実に事業を展開し、20年後、30年後を見据えた佐野市の仕組みづくりを進めていく予算としました。

特色の1点目として、民間事業者による産業用地整備を促進するため、産業用地整備費用に対する支援制度を制定するなど、官民が連携して「企業誘致に向けた取り組みを加速化」します。

2点目に、2028年に開催されるロサンゼルス夏季五輪の追加競技としてクリケットが承認されるなど、この好機を生かした「クリケットを核としたまちづくり」と「国際化に向けた取り組み」を進めます。

3点目に、天明鋳物については、昨年の商標登録に続き「佐野の天明鋳物生産用具及び製品」が国重要有形民俗文化財となり、ますます注目度が高まっていることから「天明鋳物のブランド力向上」を図ります。

4点目に、ゼロカーボンシティの実現に向けたロードマップに基づき「カーボンニュートラルに向けた取り組みの本格化」を進めます。

その他、市有施設の保全対策に取り組むとともに、行政経営方針に基づいた各事務事業を実施していきます。

予算のポイント



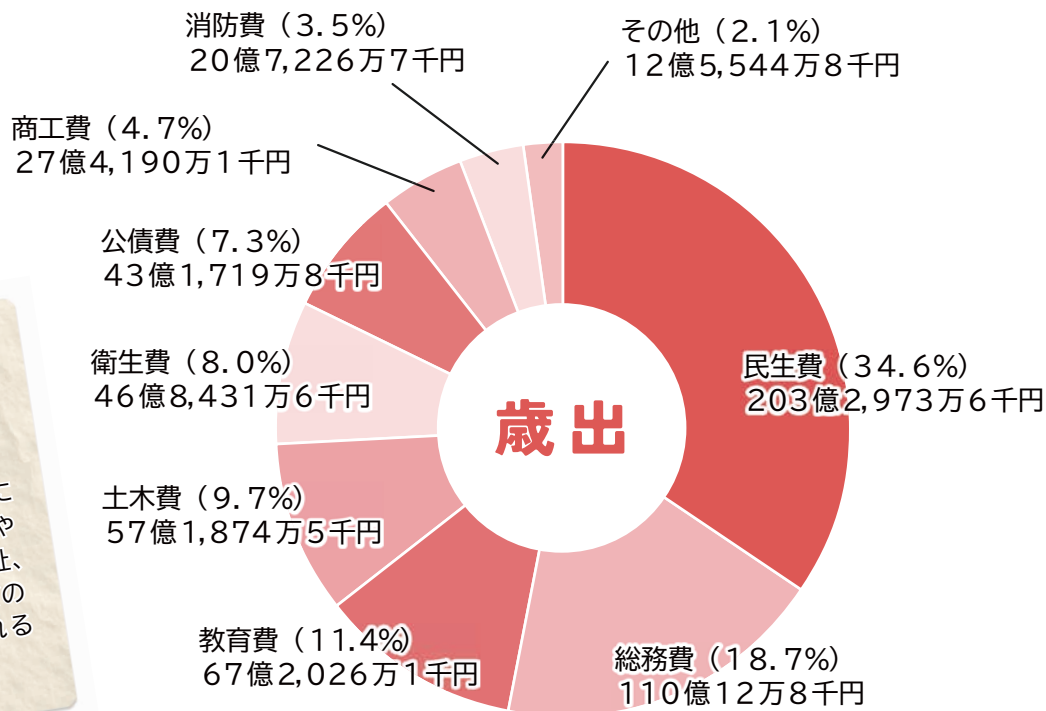
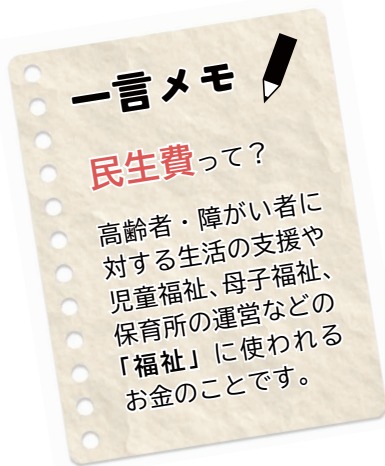

会計別当初予算額

一般会計

会計名	本年度予算額	前年度比
一般会計	588億4,000万円	12.1%

特別会計

会計名	本年度予算額	前年度比
国民健康保険事業 (事業勘定)	118億1,870万円	△0.1%
国民健康保険事業 (直営診療施設勘定)	2億8,020万円	△4.8%
介護保険事業 (保険事業勘定)	121億1,110万円	△0.4%
後期高齢者医療	18億8,820万円	17.2%

水道事業会計 (公営企業会計)

内訳	本年度予算額	前年度比
収益的収入	22億4,742万6千円	△15.5%
収益的支出	22億7,902万9千円	△14.8%
資本的収入	6億7,273万4千円	18.4%
資本的支出	17億4,325万9千円	7.1%

下水道事業会計 (公営企業会計)

内訳	本年度予算額	前年度比
収益的収入	42億221万4千円	△1.9%
収益的支出	38億9,681万6千円	△1.9%
資本的収入	20億7,629万2千円	15.2%
資本的支出	38億3,995万円	5.1%

知っていますか?

都市計画税

のこと



歳入の市税に含まれる都市計画税
何に使われているのかな?



道路や公園などの整備に
使われています!

都市計画事業費等

街路	4,009万2千円
公園	1億3,268万円
下水道	8,462万5千円
その他	1億1,900万1千円
市街地開発	1億6,431万2千円
市債償還額	17億1,369万2千円

※都市計画税は、都市計画法に基づく都市計画事業や、土地区画整理法に基づく土地区画整理事業に充てられます。

区分	予算額	構成比
都市計画税	11億8,548万円	52.6%
国・県支出金	9,739万円	4.3%
負担金その他	6,900万円	3.1%
市債	1億6,400万円	7.3%
一般財源	7億3,853万2千円	32.7%
計	22億5,440万2千円	100.0%

当初予算の主な事業

令和6年度の当初予算などの詳細は、市ホームページをご覧ください。



魅力ある産業で賑わう活力あるまちづくり

物価高騰等緊急景気対策事業 1億円



新産業用地開発推進事業 285万7千円
 国際防災拠点整備推進事業 198万円
 市民広場駐車場活用促進事業 429万1千円
 林道作原沢入線改良事業 4,596万円

新たな流れの創造による賑わうまちづくり

ラーメン店混雑状況可視化による市内周遊促進事業 275万円



クリケット活用地域活性化事業 1,300万円
 スポーツ医科学センター整備事業 4,800万円
 文化会館リニューアル事業 5億1,295万2千円
 天明鋳物生産用具保存継承事業 208万6千円

健やかで元気に暮らせるまちづくり

保健センター機能強化事業 2億4,913万2千円
 任意予防接種事業 7,101万8千円
 こども計画策定事業 1,088万4千円



こども家庭センター運営事業 399万9千円
 介護認定デジタル化推進事業 2,251万8千円

豊かな心を育み、学び合うまちづくり

部活動地域移行推進事業 830万円



不登校児童生徒支援教室運営事業 2,056万9千円
 学校施設等空調設備整備検討事業 1,800万円
 佐野西中学校区小中一貫校整備事業 3,913万1千円
 城東中学校区小中一貫校整備事業 5,830万2千円

快適により安全で安心して暮らせるまちづくり

消防車両整備事業 3億3,544万7千円



共同消防指令センター整備事業 1,300万円
 空家等実態調査事業 2,000万円
 都市計画道路整備検証事業 1,540万円
 新モビリティサービス事業計画策定事業 2,511万4千円

美しい自然、環境と調和するまちづくり

クビアカツヤカミキリ対策事業 2,273万9千円
 公共施設LED照明整備事業 18億319万4千円
 脱炭素化経営推進事業者支援事業 600万円
 省エネ家電購入支援事業 1,500万円
 次世代自動車導入促進事業 400万円



市民参加による自立したまちづくり

国際戦略推進事業 97万7千円
 市制20周年PR事業 215万3千円



総合計画区分外の主な事業

(仮称) 佐野新都市行政サービスセンター設置事業 8,189万3千円



■ 問合せ：財政課 ☎ 20-3003

ゼロカーボンシティさの 実現に向けた支援について

■問合せ：気候変動対策課 ☎85-7302

ゼロカーボンシティさの実現に向けたロードマップに基づき、カーボンニュートラルに向けた取り組みを本格化するため、市民の皆さんと事業者の皆さんを支援します。※いずれの補助金も予算額に達し次第、終了となります。

市民向け

ネット・ゼロ・エネルギー・ハウス化支援補助金

ZEHの新築または購入およびZEH化に寄与する設備の設置や改修に対して支援します。

▶補助対象事業

- ①ZEHの新築または購入 ②太陽光発電設備の設置 ③蓄電池設備の設置
④高断熱窓への改修 ⑤HEMSの設置 ⑥電気自動車等充電設備の設置

▶補助額

最大45万円



次世代自動車導入促進補助金

災害時に車両からの給電に協力いただける方に対し、次世代自動車の導入費用の一部を補助します。

▶補助額

- ・電気自動車、燃料電池車 10万円
・プラグインハイブリッド車 5万円



省エネ家電購入支援補助金

省エネ性能の高いエアコン、冷蔵庫、照明器具を市内の販売店で購入設置された世帯主に対し、費用の30%、2万円を上限に補助します。購入および申請期間は4月1日(月)～令和7年1月31日(金)までです。

▶補助対象家電

統一省エネラベル掲載品の多段階評価点が以下の条件を満たすもの
エアコン(★3以上)、冷蔵庫(★3以上)、照明器具(★4以上)



事業者向け

ZEB化促進補助金

市内中小事業所がZEBの診断調査や計画策定を行う費用の一部を補助します。

▶補助額

費用の2分の1(上限50万円)



事業所等EV充電設備導入支援補助金

電気自動車などの充電設備を設置した市内事業所などに費用の一部を補助します。

▶補助額

費用の3分の1(上限10万円)



脱炭素化経営推進事業者支援補助金

脱炭素化経営に取り組む市内中小事業者の各種診断、計画策定、研修、SBT認定申請を支援します。

▶補助対象事業および補助額

- ①脱炭素化経営のために受ける各種診断や分析費：費用の2分の1(上限20万円)
②脱炭素化促進を目的とした計画などの策定費：費用の3分の2(上限30万円)
③SBTの認定に係る申請費用：費用の3分の2(上限10万円)
④役員および従業員を対象とした研修などの開催費：費用の2分の1(上限5万円)



国民健康保険 後期高齢者医療人間ドックのお知らせ

令和6年度国民健康保険・後期高齢者医療人間ドックの
助成内容などは、以下のとおりです。

▼助成内容

コース	費用（税込）	助成額 （上限3万円）	本人負担額
A：日帰り	42,900円	21,450円	21,450円
B：脳	38,500円	19,250円	19,250円
C：日帰り+脳	64,900円	30,000円	34,900円

※Cのみ佐野厚生総合病院は受診不可

※胃カメラなどの追加オプションは、別途費用がかかります。

▼助成対象者

- ①受診日時点で満30歳以上の国民健康保険被保険者の方または後期高齢者医療被保険者の方
 - ②令和5年度以前の国民健康保険税の未納がない世帯の方または後期高齢者医療保険料の未納がない方
- ※人間ドック（脳コースを含む）の助成を受ける方は、特定健康診査・後期高齢者健康診査は受けられません。

予約方法について

以下の日程で予約専用電話より受け付けします。※受付時間は9:00~17:00

予約専用電話番号 ☎85-7065

電話予約受付日	指定医療機関
4月15日（月）	佐野厚生総合病院
4月16日（火）	佐野医師会病院
4月17日（水）・18日（木）	佐野市民病院

後期高齢者医療保険加入者の方で佐野厚生総合病院の人間ドックを希望する場合、以下の2つの条件を満たす方が対象です。

- ①過去に佐野厚生総合病院で人間ドックを受診したことがある方
- ②受診日時点で満80歳以下の方

※4月19日（金）は、電話および窓口での予約はできません。

※受付人数が上限に達した場合、受付期間内であっても**受付終了**となります。

※4月22日（月）以降の予約は、医療保険課（1階）および田沼・葛生行政センターで受け付けます。

人間ドック受診結果提供のお願い

40歳以上の国民健康保険被保険者の方で、市の助成を利用せず人間ドックを受診された方は、結果の提出をもって、特定健診を受診したとみなすことができます。
提出は、医療保険課までお願いします。



■問合せ：医療保険課 ☎20-3024

国民健康保険について▶国保係

後期高齢者医療について▶長寿医療係

佐野市観光協会 PR 動画グランプリ獲得

内閣府知的財産戦略推進事務局が取り組む「クールジャパン戦略」の一環として開催された「CJPF AWARD2024」のムービー部門において、佐野市観光協会が作成した佐野市のPR動画が見事グランプリを獲得しました！

■問合せ：佐野市観光協会 ☎21-5111

タイトル

The No.1 Ramen Town in Japan SAN0

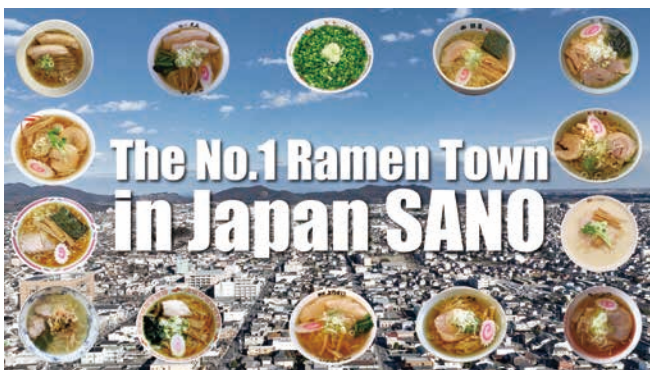

動画の概要



日本一のラーメンの街「佐野」。

栃木県佐野市のご当地ラーメンである佐野らーめんは、伝統的な「青竹打ち製法」という特色ある製麺技法を用いている店舗が多く、市内には150軒以上のラーメン店が日々切磋琢磨し営業しています。

映像では、スープの源となるきれいな水と、佐野らーめんの特色ある作り方から食事の風景までをハイスピードな映像表現を用いてテンポよく紹介しています。ぜひご覧ください！

行政組織の変更について

市役所の組織などが4月から一部変更になります。

■問合せ：行政経営課 ☎20-3005

課の新設

こども政策課（新設）

こども福祉部内にこども政策課を新設し、こども政策を推進するとともに、「こども家庭センター」を設置し、すべての妊産婦、子育て世帯、子どもへの一体的に切れ目のない相談支援を行います。

こども政策係（新設）

こども家庭係（**15** 家庭児童相談課家庭児童相談係）

こども健康係（**15** 健康増進課母子保健係）

こども家庭センター

※子ども家庭総合支援拠点の機能と子育て世代包括支援センターの機能を一体化した機関

室の廃止

感染症対策室

新型コロナウイルスワクチンの特例臨時接種としての取り扱いが令和6年3月31日をもって終了したことに伴い、健康増進課感染症対策係に事務を移管の上、感染症対策室を廃止します。

事務の移管

生活路線バスに係る事務

公共交通施策を担う部署を一元化し、事務の効率化および市民の利便性を図るため、生活路線バスに係る事務を市民生活部市民生活課から、都市建設部交通政策課に移管します。

地域の特色を生かしながら活動する団体を募集

小さな拠点づくりや地域の特色を生かした地域づくりの活動を行う団体を支援します。支援する団体は、書類選考と面接の上、決定します。

▶対象団体：市の区域内において対象事業を実施する地域づくり団体

▶対象事業：「小さな拠点づくり」または「地域の特色を生かした地域づくり」のプラン策定やプラン実践活動

▶補助額：上限100万円

申請前に政策調整課（4階）へ相談の上、4/30（火）までに申請書を同課 ☎20-3000

※詳しくは市ホームページをご覧ください。



社会福祉協議会の講座参加者募集

▶会場：総合福祉センター2階（大橋町3212-27）

社会福祉協議会 ☎22-8136
手話奉仕員養成講座

▶期間：5/9～2/20の毎週木曜日（全40回）

▶時間：（昼の部）10:00～12:00
（夜の部）18:45～20:45

▶定員：各部先着20人

▶費用：無料（テキスト代3,300円は自己負担）

点字講習会（初級コース）

▶期間：5/15～8/7の毎週水曜日（全12回）

▶時間：10:00～12:00

▶定員：先着10人

▶費用：無料（テキスト代770円は自己負担）

魅力ある地域まちづくりを行う団体や町会を募集

書類と面接の上で、決定します。

市民活動参画支援事業

▶対象団体：市内に活動拠点を置く市民活動団体で、活動実績が3カ月以上あること

▶対象事業：健康福祉、環境保護、子ども育成、まちおこし、芸術文化、防犯防災など

▶補助額：事業費の2分の1（最大3カ年度まで。上限10万円）

※過去に3カ年度の支援を受けた団体を除く

市民活動モデル町会支援事業

▶対象事業：地域の課題解決や相互扶助、一体感の醸成など元気な地域を作る町会活動

▶交付額：上限10万円（2カ年度予定）

市民生活課（5階）、田沼・葛生行政センター、市民活動センター、各地区公民館で配布する募集案内をご確認の上、4/30（火）までに、申請書を市民生活課 ☎20-3014

※募集案内と申請書は市ホームページからダウンロード可



市民ハイキング

途中で休憩を挟み観光を楽しみながら、川越の中心街で約6kmのコースを歩きます。

▶期日：5/19（日）※雨天決行

▶対象：市内在住・在勤の方

▶費用：4千円（保険料・交通費など）

▶定員：100人（1組4人分まで。応募者多数の場合は抽選）

4/30（火）までにウェブ、電話または直接スポーツ推進課 ☎20-3049



City Topics

市のお知らせと情報

募 集

統計調査員の募集

今年度冬に実施される農林業センサス、来年度秋に実施される国勢調査など、統計法に基づく基幹統計調査で活動していただける方を通年で募集します。

▶要件：①実際に調査に従事できる20歳以上の方

②個人情報などの秘密を守れる方

▶内容：担当区域内を巡回し、名簿や地図を作成。実際に調査対象世帯や事業所などを訪問し、調査票の記入を依頼します。

▶身分：任命期間中は非常勤の公務員
※調査活動中の負傷は、公務災害補償が適用

▶報酬：あり

※金額は調査の内容、規模、件数により異なります。

政策調整課統計係 ☎20-3001

みかもクリーンセンターの講座開催

みかもクリーンセンターでは、3Rに関連する講座を実施しています。

4/26（金）はエコクッキング講座を実施します。詳しくは市ホームページをご覧ください。

環境政策課

☎23-8153



墓苑だからできる雄大な自然環境で、貴家だけの特別な永代供養をどうぞ

スマホのカメラで読み込むと詳細がご覧いただけます



このか

永代供養 樹木葬墓苑 心花の里 報恩寺

佐野市山形町 1178
0283-65-0432

特定公共賃貸住宅・車いす対応住宅の入居者募集

指定管理者㈱ハルブ・エンタープライズ（堀米町1348-5）、建築住宅課（5階）、田沼・葛生行政センターで「募集のご案内」を配布しています。

特定公共賃貸住宅（西原住宅）

中堅所得者（所得が月額15万8千円以上48万7千円以下の方）向けに、市が建設した住宅です。

▶募集住宅：西原住宅（3LDK）平成13年度完成・木造2階建1戸

▶家賃：月6万2千円

※専用駐車場を使用するのに1区画月3,140円（消費税込）の使用料がかかります。1区画に2台分駐車可能です。

車いす対応住宅（米山住宅）

身体障害者手帳の交付を受け、常時車いすを使用する方のいる世帯に限り、申し込みを受け付けます（単身申し込み可能）。

▶募集住宅：米山住宅（2DK）1戸

▶家賃：各住宅それぞれ入居される世帯の収入によって決定

※専用駐車場を使用するのに1区画月2,200円（消費税込）の使用料がかかります。

※入居の際には連帯保証人が1人必要。添付書類などについては「募集のご案内」を必ずご確認の上、お申し込みください。

☎㈱ハルブ・エンタープライズ ☎21-6006



「女性教育指導者研修」参加者募集

地域で女性教育を推進するリーダーに必要な知識や考え方、技術の習得を目指す研修です（男女不問）。

▶日時：5/29(水)、6/27(水)、7/17(水)、9/25(水)、10/25(金)、11/27(水)

各回10:00~15:30

※別途、フィールドワークの予定あり

▶会場：栃木県総合教育センター（宇都宮市）ほか

▶対象：男女共同参画について関心があり、研修受講後、地域で学びを深めたり、広めたりする意欲のある方

☎4/25(木)までに電話または直接生涯学習課 ☎20-3109

全国大会等出場祝金

佐野市在住で全国規模以上のスポーツ大会に出場する選手・監督などを対象に、祝金を交付しています。

☎交付対象大会（全国大会等）終了から30日以内に、申請書に必要事項を記入の上、関係書類を添付し、郵送または直接スポーツ推進課 ☎20-3049

※申請書などは市ホームページからダウンロード可

〒327-8501（住所不要）

スポーツ推進課



ゆうゆう人生応援塾参加者募集

▶会場：佐野市中央公民館（館外研修あり）

▶定員：各200人（館外研修は41人）▶費用：無料（館外研修のみ実費）

☎4/1(月)~30(火)に佐野市中央公民館 ☎24-5771 FAX21-5851

講座名	日時
開講式、郷土講座「農林水産大臣賞受賞 閑瀬家による地域活性化の取り組み」	5/11(土) 13:30~15:10
健康講座「腸から ちょう元気 ~乳酸菌のパワーを生かそう~」	6/12(水) 13:30~15:00
郷土講座「佐野藍復活プロジェクト 100年を超えて繋ぐ地域と伝統」	7/17(水) 13:30~15:00
人権・郷土史講座「輝いた佐野の女性たち~田中カツの生涯~」	8/29(木) 13:30~15:00
防犯講座「特殊詐欺や消費者トラブルにあわないために」	9/18(水) 13:30~15:00
芸能講座「サノニールヨ」	10/22(火) 13:30~15:00
館外研修「たくみの里」	11/1(金) 9:00~16:00
音楽講座「ジンジャエール コンサート」、閉講式	12/12(木) 13:30~15:00

ペットセレモニー佐野
 完全個別 火葬 訪問送迎 納骨

佐野百観音 北側 0283-20-1559

生活圏を脅かす 害獣・害鳥・害虫 の問題を解決する
 戸建・ビル・アパート・マンション・工場・倉庫などなど

株式会社鳥獣対策所
 ☎0283-80-9929
<https://www.cyojyu.net/>
 佐野市上台町2082-6 ウメサワハウス上台A棟
 お気軽にご相談下さい！

「募集」「催し」「お知らせ」など暮らしに役立つ情報をお届けします。

障害者手帳アプリ「ミライロID」の利用について

障がいのある方が市有施設などの利用料などの減免を受ける際には、障害者手帳（身体障害者手帳、療育手帳、精神障害者保健福祉手帳）のほか、障害者手帳アプリ「ミライロID」による手帳情報を表示したスマートフォンでの提示でも減免が受けられるようになりました。



問障がい福祉課 ☎20-3025

フードドライブを始めます

「フードドライブ」とは、各家庭で余っている食品を集めて、福祉団体や施設、フードバンク、支援団体などに寄付をする活動です。

みかもクリーンセンターでは、食品ロス削減と食品の有効利用を促進するために4月1日(月)からフードドライブを始めました。集まった食品は、(福)三松会フードバンクさのが回収し、福祉施設などへ寄贈します。ご家庭で余っている食品がありましたら、ぜひお持ちください。

▶受付時間：月～土曜日

9:00～17:00

※祝日、年末年始はご確認ください。

▶受付場所：環境政策課（みかもクリーンセンター）

▶回収対象：

- ・賞味期限が2カ月以上残っているもの
- ・未開封のもの
- ・常温保存できるものなど



問環境政策課 ☎23-8153

春の交通安全県民総ぐるみ運動

4/6(土)～15(月)の10日間、春の交通安全県民総ぐるみ運動を実施します。

新入学児童や新たに自転車通学を始める生徒など、道路交通に慣れない子どもたちが安全・安心に通学できるよう、ドライバーの皆さんは思いやりのある運転をお願いします。

栃木県では、自転車乗車時のルール・マナーやヘルメット着用の重要性について周知するため、県内高校生協力のもと、自転車安全利用ルールブックを作成しました。デジタルブック版も公開されていますので、自転車利用者の方はぜひご覧ください。



問市民生活課 ☎20-3014

屋根工事の点検商法のトラブルが増えています

点検商法とは「近所で行う工事のあいさつに来た」などと言い訪問し「屋根瓦がずれているので点検してあげる」と点検後「このままだと瓦が飛んで近所に迷惑が掛かる」などと不安をあおり工事契約をする手口です。トラブルを防ぐには、突然訪問してきた見知らぬ業者に安易に点検させず、複数社から見積りを取るなど十分に検討し、その場では契約しないようにしましょう。クーリング・オフや契約の取り消しができる場合もあります。困ったときは、消費生活センターにご相談ください。

問消費生活センター ☎20-3015

(平日9:00～16:00)

消費者ホットライン

☎(局番なし)188

催し

第13回弁天池音楽祭

「素敵な環境は心を繋ぐ」をテーマに住民ふれあいにより地域をより元気に豊かにしていくため、ステージでの催しのほか、地元農産物の販売や福祉団体などによる出店、バルーンアートや折り紙体験、ウォークラリーなどを行います。

▶日時：4/21(日) 10:00～16:00

※荒天中止

▶会場：出流原弁天池

問いそやま友の会 ☎25-0410

ここねっとオープンデー 笛の仲間のコンサート

ここねっと登録サークルの交流、発表（ケーナ・篠笛・リコーダー）を行います。

▶日時：4/20(土) 14:00～16:00

▶会場：市民活動センターここねっと

▶定員：先着40人 ▶費用：無料

問電話にて市民活動センターここねっと ☎20-5166

お知らせ

新都市中央公園の愛称決定

令和5年8月にネーミングライツパートナーの募集を行い、審査をした結果、愛称は「グランディ新都市セントラルパーク」に決定しました。公園は、3/27(水)から一般開放しましたので、ぜひお越しください。

問都市整備課 ☎20-3101

女性に
大人気

『佐野唐沢の里』樹木葬墓地 55 限定区画

ぜひ一度ご覧になって下さい。見学は自由出来ます。(10:00～16:00)

所在地 佐野市犬伏上町2226 ☎0120-008-952 セレモニー千代田 樹木葬事業部

浄化槽設置費補助金

単独処理浄化槽または汲み取り便槽を廃止し、合併処理浄化槽へ転換する方に補助金を交付します。※住宅の新築、建て替え、一定規模の増改築に伴う浄化槽の設置は補助対象外

▶**対象区域**：下水道事業計画区域を除く市の区域

▶**補助額**：5人槽：33万2千円
7人槽：41万4千円
10人槽：54万8千円

▶**追加補助**：既存の単独処理浄化槽の撤去を行う場合や既存の汲み取り便槽の撤去を行う場合、または宅内配管工事を行う場合は、工事費用などが上乗せされます。

▶**注意事項**：

- ・工事着手後の申請はできません。
- ・補助対象となるのは「環境配慮型浄化槽」に限ります。
- ・予算の範囲内で補助金を交付するため、補助の件数には限りがあります。
- ・補助金の交付対象者は抽選にて決定します。

☎環境政策課 ☎20-3013

佐野市産材を用いて住宅を新築する方に補助金を交付

市内に自ら居住するために「佐野市産材（木材・しっくい）」を用いて木造住宅を新築する場合、費用の一部を補助（最大35万円）します。補助を受けるには事前申請が必要です。要件など詳しくは、建築住宅課へお問い合わせください。

▶**申請受付**：12/27(金)まで

▶**募集件数**：15件程度

※予算額に達し次第、終了

☎建築住宅課 ☎20-3103

クビアカツヤカミキリ被害木伐採費補助金

特定外来生物クビアカツヤカミキリによる被害拡大を防止するため、成虫の発生源となる被害木を伐採する者に対し、費用の一部を補助します。

▶**補助対象事業**：①被害木の伐採に要する費用②伐採後の被害木の運搬費用③伐採後の被害木の処分費用（チップ化、焼却）④伐採後の被害木の薫蒸費用※②③の費用は対象外⑤伐採後の切り株の逸出防止措置費用※ビニールシートでの被覆に限る

▶**補助金額**：補助対象経費の3分の2以内の金額（千円未満切り捨て）

①個人が所有または管理する被害木は上限10万円

②個人以外が所有または管理する被害木は上限20万円

※営利法人、果樹園は補助対象外

伐採前に手続きが必要です。詳しくは市ホームページをご覧ください。

☎環境政策課

☎20-3013



特定空家等を除却する方に補助金を交付

周辺に悪影響を及ぼす危険な空き家を市内業者に依頼し除却する場合、費用の一部を補助します。

申請には市の事前調査が必要となりますので、詳しくは建築住宅課までお問い合わせください。

▶**補助率**：除却費用の2分の1（最大50万円）

▶**申請期間**：10/31(木)まで

▶**募集件数**：35件程度

※募集件数に達し次第、終了

☎建築住宅課 ☎20-3103

東京圏通学者・通勤者定住促進奨励金

人口減少を抑制するため、本市に定住し定期券を利用して東京圏に通学・通勤する方に奨励金を交付します。

これまでは高速バスおよび東武佐野線市内各駅～東京23区内の駅を經由した通学・通勤を対象としていましたが、4月からJRや地下鉄なども対象として、市内各駅～葛生駅を起点として直線で50kmを超えた駅までの通学・通勤へ対象を拡大します。※予算の上限に到達次第、受付終了

▶**交付金額**

▶**高速バス定期券**：1カ月当たり5千円

▶**鉄道定期券（通学）**：定期券の利用額の3分の1（上限2万円）

▶**鉄道定期券（通勤）**：ひと月に特急などを10回以上利用した場合に1カ月当たり5千円

☎総合鞆部推進室 ☎20-3012

結婚新生活支援補助金

新婚夫婦を応援するため、良好な住環境で新生活をスタートできるように新居の住宅費用などを補助します。

※予算の上限に到達次第、受付終了

▶**対象経費**：新居の住宅費用（購入費、賃料など）、引っ越し費用、リフォーム費用

▶**対象世帯**：

・令和6年1月1日～令和7年3月31日までに婚姻

・夫婦ともに年齢39歳以下

・夫婦の所得合計500万円未満

▶**交付金額**：1世帯当たり最大30万円（29歳以下の場合最大60万円）

☎総合鞆部推進室 ☎20-3012

「(株)防除プロジェクト」の
栃木消毒

害虫駆除ならお任せ 技術(技)に自信あり!
まずは見積もりから 安心プライスで施行致します。

ネズミ・ゴキブリ・シロアリ・ダニ・ハチ・コウモリ等害虫のことなら
何でもご相談ください
※害虫を予防する「環境」についてのご相談も承ります

害虫駆除なら 栃木消毒 株式会社
☎0282-62-5679 ☎090-1816-2266

四季折々の膳を彩り、
伝統の味を現代に伝える
エンドーの漬物シリーズ

“しょうが”
を食卓に…

直売所もございます
お近くにお越しの際はお気軽に
お立ち寄り下さい。

遠藤食品株式会社
本社／栃木県佐野市下彦間町697
TEL.0283-65-1111
https://www.endo-foods.co.jp

「募集」「催し」「お知らせ」など暮らしに役立つ情報をお届けします。

本籍が市外にある方の戸籍 証明書の請求が便利に

佐野市に本籍がない方でも、市民課（1階）および田沼・葛生行政センター、各支所の窓口で戸籍全部事項証明書（戸籍謄本）などを請求することができますようにになりました。

これに伴い、戸籍の届出をする際に、戸籍証明書などの添付が原則不要になります。

▶請求できるようになる戸籍の種類：

- ①戸籍全部事項証明書（戸籍謄本）
- ②戸籍電子証明書提供用識別符号
- ③除籍全部事項証明書（除籍謄本）
- ④除籍電子証明書提供用識別符号
- ⑤改製原戸籍謄本

注意点

- ・識別符号は、今後パスポートの申請などで利用される予定です。
- ・コンピュータ化されていない戸籍の証明書は請求できません。
- ・一部事項証明、個人事項証明（戸籍抄本）は請求できません。
- ・戸籍の附票、身分証明書、独身証明書は対象外です。従前のおり本籍地のある市区町村へ請求してください。

▶請求ができる人：

- ・本人、配偶者
- ・直系尊属（父母、祖父母など）
- ・直系卑属（子、孫など）

※上記の者が載っていない戸籍（きょうだいの戸籍や配偶者の父母の戸籍など）は請求することができません。また、代理人請求、第三者請求、職務上請求などはできません。

詳しくは市ホームページをご覧ください。

問市民課
☎20-3016



令和6年度土地・家屋価格 等縦覧帳簿の縦覧

4月30日（火）まで資産税課（2階）で縦覧することができます。

▶縦覧できる方：

- ①納税者本人（非課税の方や免税点未満の方を除く）
- ②納税者の代理人（親族を含む）として委任状などを持参した方や納税管理人

※土地価格等縦覧帳簿を縦覧できる方は、土地の固定資産税の納税者に限られ、家屋価格等縦覧帳簿を縦覧できる方は、家屋の固定資産税の納税者に限られます。

▶持参するもの：申請者の身分証明書（マイナンバーカードなど顔写真付きのもの）、委任状（申請者が代理人の場合、納税者の署名・押印）

問資産税課 ☎20-3009

第1回危険物取扱者試験

▶試験日：6/9（日）

▶会場：白鷗大学足利高等学校ほか

▶受験料：

- ①甲種6,600円②乙種4,600円
- ③丙種3,700円

※乙種および丙種の受験資格の制限はありません。

問4/8（月）～19（金）に①書面または②ウェブから申請

①消防本部予防課危険物係（☎23-9910）・東消防署・西消防署・北分署にて願書を配布および受け付け

②（一）消防試験研究センターホームページにて申請



固定資産税・都市計画税の 納税通知書の発送

4月11日（木）に発送します。内容をご確認の上、納期限までに納付をお願いします。

電話でお問い合わせいただく際は、お手元に「納税通知書」をご用意ください。また、窓口にお越しいただく際は「本人確認書類（マイナンバーカードなど顔写真付きのもの）」と「納税通知書」をご持参ください。代理人（家族含む）が来庁する場合は委任状が必要です。

※個人情報保護のため、電話による回答ができない場合があります。

納税は「口座振替」がおすすめです。お申し込みいただいた口座から納期限の日に自動的に引き落とされます。納め忘れや二重納付を防ぐことができ、便利で確実です。

納税通知書に「口座振替依頼書」が同封されますので、ご活用ください。また、収納課の窓口でもキャッシュカードによる申し込みができます。

問資産税課 ☎20-3009

収納課 ☎20-3010

納税貯蓄組合からの お知らせ

佐野税務署管内納税貯蓄組合連合会は、納期内納税を促進し、国や地方公共団体の財源確保に寄与できるよう努めています。

また、市民の皆さまの納税意識を高めるため、全納連や国税庁、県や市とともに中・高校生の「税」に関する作品募集を実施しています。今年も募集し、優秀作品を公表しますので、ぜひご覧ください。

問収納課 ☎20-3010

 <p>永代供養墓</p> <p>合同墓 (1名様) 10万円</p>	 <p>永代樹木葬</p> <p>合同墓 (1名様) 15万円</p>	 <p>永代五輪供養塔</p> <p>1基 (2名様) 120万円</p>
<p>土・日・祝も ご見学開催中</p> <p>宗旨宗派不問 年間管理費不要 生前受付</p> <p>佐野大仏 観音寺</p> <p>mail: info@kuyounosato.com 〒327-0015 栃木県佐野市金井上町2237</p>		
<p>管理事務所/供養の郷</p> <p>東武佐野駅より徒歩8分 佐野駅より関東バス「佐野厄除け大師」バス停下車すぐ</p> <p>☎ 0283-25-8535</p>		
<p>ペットと一緒に 入れる区画ございます</p>		

電気柵購入助成

機材一式ごとに業者と単価契約した電気柵に限り、購入額の一部（40%以内）を補助します。

申請できる電気柵の数量は、個人と農業法人は1セットです（認定農業者と集落営農は2セットまで）。

▶受付期間：5/7(火)から

※予算額に達次第、終了

▶対象：市内の農地を耕作している個人、農業法人、集落営農で5畝（5a）以上の農地に設置する方

▶機種：

イノシシ用（電池式・ソーラー式）

100m～500mの各機種

シカ用（電池式・ソーラー式）

100m～300mの各機種

※各機種の負担額は4月下旬に決定

☒申請書に必要事項を記入の上、直接市有害鳥獣被害対策協議会（農山村振興課内）☎61-1163

※申請には設置する農地の地番および面積が必要

ヤマビルの吸血にご注意

ヤマビルによる吸血被害が、氷室、常盤、野上、飛騨地区などの地域を中心に報告されています。

山の中に入るときは、塩水や虫よけスプレーを使用するとともに、肌を露出しないようにしましょう。

吸血されたときは、虫よけ剤や塩などでヒルを自然に剥がし、血を押し出し、傷口を洗いましょう。

☎農山村振興課 ☎61-1163

市街化調整区域での開発許可要件の一部が変更

市街化調整区域で一定の開発を認める区域について、文言により区域を定めていましたが、4月よりこれらの区域を地図上にあらかじめ図示した区域指定に変更となりました。この指定した区域については市ホームページで閲覧できます。

詳しくは都市計画課開発指導係までお問合せください。

☎都市計画課 ☎20-3100



マンション管理計画認定制度が始まります

マンションの老朽化を抑制し、維持管理の適正化を図るため、マンション管理組合が作成するマンション管理に関する計画について、管理規約や長期修繕計画が作成されていることなどの基準に適合する場合、地方公共団体の認定を受けることができる制度です。

詳しくは建築住宅課までお問い合わせください。

☎認定を取得するメリット

- ・区分所有者の管理意識の向上
- ・市場評価の維持向上
- ・共用部リフォーム融資などの金利の引き下げ
- ・固定資産税の減税措置

☎建築住宅課 ☎20-3103



退職したときは国民年金の手続きが必要です

会社などに勤務し、厚生年金に加入していた方が60歳未満で退職した場合、国民年金への加入手続きが必要です。また、退職者の被扶養者となっていた配偶者の方も、60歳未満の場合は、3号被保険者から1号被保険者への切り替え手続きが必要です。令和6年4月からの国民年金保険料は、月額16,980円となります。経済的な理由により保険料の納付が困難な場合には、免除・猶予制度がありますのでご相談ください。

▶届け先：医療保険課年金係（1階）、田沼・葛生行政センター、各支所

▶届け出に必要なもの：

- ・マイナンバーカードまたは基礎年金番号通知書
- ・社会保険等資格喪失証明書など厚生年金を離脱したことが分かる証明書
- ・国民年金保険料免除申請を希望される方は、雇用保険被保険者離職票や雇用保険受給資格者証（雇用保険適用除外の場合は退職辞令の写し）
- ・運転免許証など本人を確認できるもの

☎医療保険課年金係 ☎20-3019

栃木年金事務所 ☎0282-22-4131

野生鳥獣を捕獲するには許可が必要です

全ての野生鳥獣が法律により保護されており、捕獲を行う際は狩猟免許と捕獲許可が必要です。

ハクビシンやアライグマ、カラス、ドバトについては、狩猟免許がなくても、農作物や生活環境被害を及ぼすものに限り捕獲許可を出すことができます。野生鳥獣の捕獲を行う際は、許可申請をお願いします。

☎農山村振興課 ☎61-1163

- 増改築・リフォーム
- 浴室やキッチン等の交換
- 外壁や屋根の塗替/改築工事
- 介護リフォーム
- 外構・エクステリア
- 小工事

まるごとリフォームはもちろん、お住いの修繕・メンテナンスも得意です

あなたの住まいのパートナー
シマダ住装サービス

☎0284-91-3847
足利市迫間町757
(あしががフラワーパーク近く)

建設業許可 般-3第22234号

ご宴会・慶事、ご法要に
料理の御相談、御予約承ります。

和食・手打ちそば

みすゞ

▶ご予約・お問い合わせはこちら

Tel. 0283-24-2783

WEBはこちら▶

栃木県佐野市犬伏上町 1918-1

営業時間 11:00～15:00 (L.O.14:30) / 16:30～21:00 (L.O.20:30)

定休日 毎週水曜(お盆・年末は除く) ※祝日の場合後日休業



市内で行われるスポーツイベントや教室などスポーツに関連する情報をお届けします。

スポーツ教室参加者募集！

佐野市・佐野市スポーツ協会共催

障 障がい者の参加可

教室名	会場	対象
柔道 障	唐澤道場または佐野武道館	年少以上
ソフトテニス	運動公園テニスコート	小学生以上
テニス	KONOIKE グリーンフィールド	小学生以上
ゴルフ 障	佐野グリーンゴルフガーデン	9歳以上
わんぱく陸上	清酒開華スタジアム ほか	小学2～6年生
グラウンドゴルフ 障	運動公園多目的広場	どなたでも
弓道（昼または夜）	運動公園弓道場	16歳以上
居合道 障	佐野武道館	小学5年生以上

佐野市・総合型地域スポーツクラブ共催

障 障がい者の参加可

教室名	会場	対象
わくわく柔道 障	佐野武道館	年長～中学生
ラージボール卓球 障	DAIKYOアリーナ佐野	どなたでも

■申込 以下の窓口へ直接、電話または市ホームページから専用フォームにてお申し込みください。

※先着順。電話または専用フォームで申し込みの場合、費用は初回参加時に支払い

●スポーツ推進課 ☎20-3049 ※平日のみ

●運動公園管理事務所 ☎25-0403 ※月曜休館（祝日の場合は翌日）

●DAIKYOアリーナ佐野 ☎61-1153 ※月曜休館（祝日の場合は翌日）



DAIKYOアリーナ佐野

教室名	会場
空手教室	DAIKYOアリーナ佐野 会議室
格闘フィットネス	DAIKYOアリーナ佐野 会議室
体操教室	DAIKYOアリーナ佐野 サブアリーナ
フェームルプログラム	DAIKYOアリーナ佐野 会議室
バレーボール教室	DAIKYOアリーナ佐野 サブアリーナ
かるがも教室	DAIKYOアリーナ佐野 会議室
かけっこ教室	KONOIKE グリーンフィールド

■申込

DAIKYOアリーナ佐野
☎61-1153

※月曜休館

（祝日の場合は翌日）



詳しい内容や日程など▲

地域密着だからできる
ニーズに合わせた
不動産のご提案

不動産売買専門 地域密着 ニーズに合わせた提案

不動産売買事業を専門とし、多種多様なお客様のニーズに合わせた最適な物件・条件をご提案します。宅地や事業用地・新築住宅・中古住宅など、土地・建物の売買や有効活用をお考えの方など、ぜひお気軽にご連絡ください。

本社 ☎0283-21-3366
栃木支店 ☎0282-45-1530
✉ taisetsuzyo-sano@wing.ocn.ne.jp

大成地所 株式会社
本社：佐野市榎野町1968-1
栃木支店：栃木市大平町富田1464-1

大成地所

個人墓 樹木葬 25万円から

Google Map

永代 供養墓 8万円

将来に 負担のない選択 樹木葬・永代供養墓

佐野百観音 宗旨宗派不問 佐野市犬伏上町1892
台元寺 TEL 0283-23-0141

近藤大生元プロテニス講習会

初級者から経験者まで参加できます。親子での参加も大歓迎！

- ▶日時 4月28日(日) 9:00~15:00 (8:30~受け付け開始)
- ▶会場 運動公園テニスコート
- ▶対象 小学生以上 ▶費用 無料
- ▶定員 先着100人(初級者50人、中上級者50人)
- ▶講師 近藤大生さん(元プロテニスプレーヤー)

※全日本選手権ダブルス優勝・世界大会出場経験多数、現在は実業団などのコーチとして多岐にわたり活躍中

■申込 4月22日(月) 17:00までに電話または専用フォームにてスポーツ推進課 ☎20-3049



運動公園テニスコートがリニューアルオープン

スポーツ振興くじ「toto」の助成金を受け、運動公園テニスコート(北側7面)を新たに整備し、4月1日(月)からリニューアルオープンとなります

北側7面が全て人工芝生化されました。皆さん、ぜひご利用ください。



佐野市民ゴルフ佐野支部大会

- ▶期日 5月6日(月祝) ▶会場 唐沢ゴルフ倶楽部 三好コース
- ▶対象 市内居住者・在勤者
- ▶費用 プレーフィー 9,000円(税込・食事別)、参加費 1,500円
- ▶定員 先着160人 ▶競技方法 18Hプレー、ペリア方式、ハーフコンパ
- 申込 4月5日(金) 10:00から電話にて唐沢ゴルフ倶楽部 ☎62-4111
- 問合せ スポーツ推進課 ☎20-3049
佐野市ゴルフ協会(佐野グリーンゴルフガーデン) ☎23-5470

スポーツ賞・ジュニアスポーツ賞表彰

令和5年度にスポーツにおいて優秀な成績を収めた児童・生徒などを表彰しました。受賞者一覧は、市ホームページをご覧ください。



■問合せ スポーツ推進課 ☎20-3049

ゆうゆうゴルフ教室募集(春季)

月曜コース (各15名)	4/22(月) 開始 全12回	① 19:00~20:30 ② 20:00~21:30
火曜コース (各15名)	4/23(火) 開始 全12回	③ 10:30~12:00 ④ 13:00~14:30 ⑤ 19:00~20:30 ⑥ 20:00~21:30
水・木コース(各15名)	4/24, 25(開始)	⑦⑧ 19:00~



講師：日本プロゴルフ協会公認プロ・ティーチングプロ
参加費：15,600円(ボール打放題、レッスン代、保険、貸クラブ)
申し込み・問い合わせ 佐野グリーンゴルフガーデン TEL. 23-5470

— わたしが暮らす栃木県 わたしのホーム相談室 —

とちぎステップ家族相談室

「こころ」「対人関係・人間関係」「ご家族のこと」
ひとりで悩まないでご相談ください...
カウンセリングと伴走型ソーシャルサポート

令和5年4月1日 JR鹿沼駅前(徒歩3分)に新規開室

一般社団法人 福祉コラボちむくる
とちぎステップ家族相談室 Tel. 090-7243-2484

〒322-0021 栃木県鹿沼市上野町 137-3

とちぎステップ家族相談室 検索

開室時間 9:30~22:00 休室日 不定休
ご相談料金などの詳細はホームページをご覧ください

化石館の展示解説ボランティア養成講座

化石館では、展示室での解説や、講座での補助などの活動を行うボランティアの方が活躍しています。

この度、解説を行うボランティアの養成講座を開催します。化石やボランティア活動に興味のある方、ぜひご参加ください。

全て参加できる方を優先させていただきます。

- ▶日時 4月27日(土)、5月25日(土)、6月15日(土)※全3回
各日15:00~16:00
 - ▶会場 葛生化石館(講座室)
 - ▶対象 一般(内容は高校生以上の方向けです)
 - ▶定員 先着20人
 - ▶費用 無料
 - 申込 4月10日(水)9:00から電話(☎86-3332)またはメール
(kasekikan@city.sano.lg.jp)にて葛生化石館
- ※申込時に氏名・ふりがな・電話番号(できれば携帯番号)・学年(学生の
場合)をお伝えください。

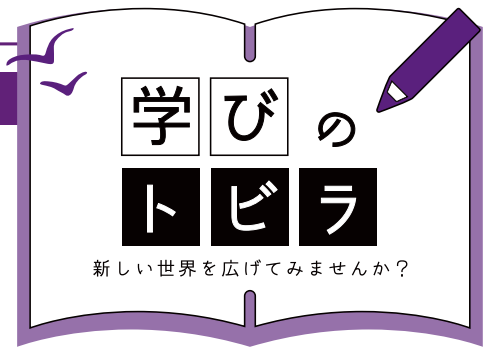

楽習講師企画講座

音楽で昭和にタイムスリップ

レコード音源で昭和に流行した曲を楽しみながらおいしいコーヒーでひとときを過ごしましょう。

- ▶日時 4月21日(日)9:30~12:00
- ▶会場 田沼中央公民館(3階展示室)
- ▶対象 どなたでも ▶講師 駒形一俊さん
- ▶定員 25人 ▶費用 200円
- ▶持ち物 レコード(お持ちの方)

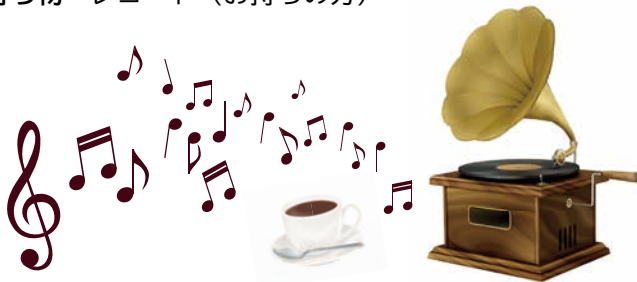

iDeCoと新NISAで積立投資

「長期・分散・積立」投資について、ライフプランにも言及しながら学んでいただく講座です。

- ▶日時 4月20日(土)13:30~16:30
- ▶会場 佐野市中央公民館(第1会議室)
- ▶対象 インターネットを利用できる方
- ▶講師 大川俊之さん ▶定員 20人
- ▶費用 無料 ▶持ち物 テキスト(メールで送信します)、メールアドレス、携帯電話番号、筆記用具

申込方法

事前に、電話またはメールで生涯学習課にお申し込みください。

☎20-3109

Mail s-gakusyu@city.sano.lg.jp

図書館だより

- 佐野図書館 開 9:00~19:00 休 月曜日 ☎22-1833
- 田沼図書館 開 9:00~18:00 休 火曜日 ☎61-1136
- 葛生図書館 開 9:00~18:00 休 月曜日 ☎86-3416



佐野東高校生が選んだおすすめ本 POP展示

佐野東高等学校1年生のおすすめ本を、手作りのPOPと共に紹介します。

- ▶期間 4月30日(火)まで

佐野・田沼・葛生

こどもの読書週間 3館共通イベント シルエットクイズ

図書館にある児童コーナー(児童室)に隠されたシルエットを探して解答し、資料を借りた方に景品をプレゼントします。

- ▶期間 4月20日(土)~5月12日(日)
- ▶対象 幼児~小学生(義務教育学校6年生まで)
- ▶定員 先着500人





郷土博物館

料 一般110円ほか ☎22-5111

開 9:00~17:00 休 毎週月曜日

春の展示「佐野の遺跡展」

市内には約550件の遺跡があります。その中から主な遺跡を紹介します。実は身近な場所が遺跡なのです。

▶会期

4月27日(土)~6月30日(日)

▶休館情報

4月30日(火)休館

※4月29日(月・祝)は開館



▲上林遺跡全景

人間国宝 田村耕一陶芸館

料 無料 ☎22-0311

開 9:00~17:00

「田村耕一、鉄絵が「主役」になるまで」

田村耕一は「鉄絵」の技法で人間国宝の認定を受けていますが、1970年以前は、田村陶芸の「主役」ではありません。鉄絵は、白化粧・刷毛目はけめの使用と共に主役化し、青磁釉せいじゆうと併用することで田村を特徴づける技法として確立されてゆきます。

この展覧会では、釉薬と絵付技法の相関関係に着目しつつ、田村の代表的技法「鉄絵」への理解を深めます。



▲刷毛目葡萄文鉢

▶会期 6月30日(日)まで

葛生伝承館

料 無料 ☎84-3311

開 9:00~17:00 休 毎週月曜日

「祝い掛軸展」開催予定！

佐野市ではかつて、子どもが生まれた家に初正月や初節句のお祝いとして、親類縁者などから祝い掛軸を贈る習慣がありました。

今では見かけなくなってしまった祝い掛軸を展示します。



▲祝い掛軸

▶会期 4月19日(金)から

▶休館情報

4月6日(土)~18日(木)まで展示替えのため休館

4月30日(火)休館 ※4月29日(月・祝)は開館

石器をつくろう！

黒曜石を使って旧石器時代のやり先を作ります。

日本一の石器づくり名人を講師にオリジナルの石やりを作りますか？

▶日時 5月18日(土) 14:00~16:00

▶対象 市内在住、在勤または在学で小学生以上の方※小学生は保護者同伴

▶講師 岩宿博物館学芸員

▶定員 16人

▶費用 800円

※材料費、保険代含む

▶服装 軍手、長袖、長ズボン、長い靴下、肌の露出の少ないもの

■申込 4月10日(水)から電話にて郷土博物館



吉澤記念美術館

料 一般520円ほか ☎86-2008

開 9:30~17:00 休 毎週月曜日

収蔵企画展「のんびり南画さんぽ」

「のんびり」「さんぽ」をキーワードに、明治から昭和初期にかけての「南画」の魅力をご紹介します。展覧会です。

暖かくなってきましたので、ぜひ美術館に「さんぽ」にお出掛けください。

▶会期 7月7日(日)まで

▶休館情報

4月30日(火)休館

※4月29日(月・祝)は開館



▲荒木寛友《上州妙義中嶽真景図》当館寄託▲

葛生化石館

料 無料 ☎86-3332

開 9:00~17:00 休 毎週月曜日

「第18回新着標本展」開催中！

令和4年度後半から令和5年度前半にかけて収蔵した新着の標本を紹介しています。

佐野市を代表する化石の一つであるフズリナがたくさん見られる大きなフズリナ石灰岩も今回寄贈いただきました。ぜひ見に来てください。

▶会期 4月14日(日)まで

▶休館情報

4月30日(火)休館

※4月29日(月・祝)は開館



▲フズリナ石灰岩

「親と子のふれあい活動」参加者募集



今年も佐野市中央公民館と田沼中央公民館で実施します。
講座内容など詳しくは、市ホームページをご覧ください。皆様のご参加お待ちしております♪

▶活動時間 9:30~11:30

■申込方法

幼稚園・保育園・小学校にて配布される申込書に必要事項を記入の上、
4月22日(月)から電話(☎24-5771)、ファクス(FAX 21-5851)
または直接佐野市中央公民館までお申し込みください。

対象者

市内在住の5歳~8歳
(年長~3年生)の
子どもと保護者

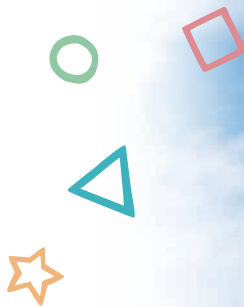

1か月児健康診査

4月1日より新たに、お子さんの1か月児健康診査費用の助成を開始します。

▶対象者

令和6年4月1日以降に生まれたお子さん

▶助成金額

4千円(上限)

▶受診方法

健診を受けるときに、母子健康手帳と一緒に受診票を協力医療機関に提出してください。

※県外の医療機関で受診を希望される方は、事前にご相談ください。

■問合せ こども家庭センター ☎85-7317

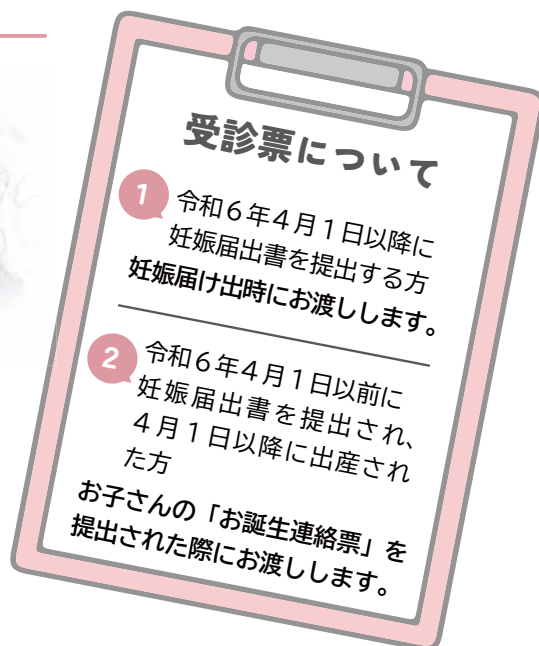

春のクリーニング!

ダウン製品 **半額**

ドライ品 3点 (礼装・制服OK) **1,320円** (税込)

集配サービス承り中!
※特殊品は除きます

※広観さをご持参の方で、クリーニング品1,000円(税込)以上をお出しいただいた方に、BOXティッシュ1箱プレゼント!

貸布団

クリーニング済みで安心

急な来客、長期滞在やお泊り会など
様々な場面での宿泊にご利用ください!

マルコーサービス

定休日: 日曜・祝祭日 佐野市相生町188-9 TEL: 0283-24-2207

工業用ミシン 無料回収します!

ミシン本体は海外で再利用されます
モーター・足・天板は形を変えてリサイクル!
特殊ミシン・古いモデル・壊れていても・2階にあってOK!

安心の実店舗型リサイクルショップです

リサイクルマートMEGAドン・キホーテ桐生店
店舗: 桐生市永楽町5-10
本社: 足利市葉鹿町746-3 ☎0277-43-7888

子育て・教育の相談

育児相談（要予約）※計測は予約不要

- ▶対象 未就学児とその保護者
- ▶日時 4月10日(水) 9:30~11:00
- ▶会場 田沼保健センター
- ▶問合せ こども家庭センター ☎85-7317

教育相談

- ▶日時 月~金曜日 8:30~17:00
- ▶会場 教育センター
- ▶問合せ 教育センター ☎20-3048

教育相談会

- ▶日時 4月25日(木) 8:30~17:00
- ▶会場 教育センター
- ▶問合せ 教育センター ☎20-3048

子育て支援センター

ぴよぴよルームあさぬま・たぬま

▶利用時間 月~金曜日

- ①9:30~12:00
- ②13:00~15:30

※要予約 ①②あさぬま8組、たぬま5組

4月のイベント（10:30~開始）※要予約

たぬま

○4月23日(火) ママヨガ

あさぬま

○4月26日(金) ベビーマッサージ

■申込 電話または直接ぴよぴよルームあさぬま・たぬまへ



\ 子育て支援 /

まちなかプラザ「ゆめぼけっと」

利用時間 9:00~16:00(一時預かり予約も受付中)

4月のイベント(要予約)

○おはなしタイム 4月9日(火) 11:00~

○講習会「卒乳・断乳について」

4月16日(火) 10:30~

○誕生会 4月17日(水) 10:30~

○親子教室「こいのぼりを作ろう」

4月24日(水) 10:30~



ママパパ学級

事前予約が必要です

- ▶対象 初めて妊娠された方とその家族
- ▶内容 ①妊娠中の食事や生活など
②赤ちゃんのお世話など
- ▶期日 ①4月18日(木)②4月24日(水)
- ▶時間 9:30~11:30
(受け付け: 9:20~9:30)
- ▶会場 市民活動スペース(1階)
- 問合せ こども家庭センター ☎85-7317



児童館子育て教室

休館日=毎週日曜日、第3土曜日、国民の祝日

乳幼児のいる子育て中の親子が気軽に集い、相互交流や子育ての不安・悩みを相談できる場所です。

■問合せ

南児童館 ☎23-2525

東児童館 ☎21-1668

西児童館 ☎25-2452

田沼児童館 ☎62-0878



こどもの国 | 2024

こどもフェスティバル in SANO

5月の連休中のうち3日間開催します!

宇宙をテーマにした「実験」やゲームを楽しむ「サイエンスショー」、地元高校生による「ハイスクールファッションショー」、「ファミリーコンサート」、こどもの国支援団体による手づくり遊びが体験できる「わんぱくレク広場」など楽しい遊びのイベントが盛りだくさんです。

ぜひ、遊びに来てください♪

▶日時 5月3日(金祝)~5日(日祝)
10:00~15:00

▶会場 総合こどもセンター内および屋外広場



無料
申込不要
屋内は市外の大人の
のみ入館料が
かかります



■ぴよぴよルームあさぬま ☎85-8225 ■ぴよぴよルームたぬま ☎62-7041

■子育て支援まちなかプラザ「ゆめぼけっと」 ☎27-0224 ■こどもの国 ☎21-1515

4月1日
以降に

接種した予防接種が対象です！

任意予防接種の費用助成を開始

おたふくかぜ

▶対象者 1歳から小学校就学前（年長児）まで

▶助成回数 2回 ▶助成金額 上限4,250円/回

※医療機関で、接種料金から助成金額を引いた金額をお支払いください。

たいじょうほうしん

带状疱疹 ①生ワクチン ②不活性化ワクチン

▶対象者 満50歳以上 ※①②いずれかのワクチンを生涯で一度のみ

▶助成回数 ①1回 ②2回 ▶助成金額 ①4千円 ②1万円/回

※医療機関で、接種料金から助成金額を引いた金額をお支払いください。

予防接種の再接種 ※健康増進課へ事前に申請が必要です。

骨髄移植などにより免疫が消失した方の予防接種の再接種費用を助成します。

▶対象者 次のいずれも該当する方

・満20歳未満

・骨髄移植などの治療により、既に接種した定期予防接種の免疫効果が期待できなくなったと医師に判断された方

令和6年度から変更となります！

定期予防接種の変更点

高齢者肺炎球菌（対象者の変更）

▶対象者 次のいずれかに該当する方

・満65歳の方（65歳の誕生日前日から66歳の誕生日を迎える前日まで）※個別通知を送付します。

・60歳以上65歳未満の方で、心臓、腎臓、呼吸器の機能または、ヒト免疫不全ウイルスによる免疫の機能に身体障害1級相当の障がいのある方※個別通知は行いません。

▶助成回数 生涯に1回 ▶自己負担金 4千円※生活保護受給者は無料

新型コロナワクチン（定期予防接種に移行予定）

▶対象者 次のいずれかに該当する方※接種券の配布はありません。

・65歳以上の方

・60歳以上65歳未満の方で、心臓、腎臓、呼吸器の機能または、ヒト免疫不全ウイルスによる免疫の機能に身体障害1級相当の障がいのある方

▶接種回数 年に1回※秋冬を予定 ▶自己負担金 原則自己負担金あり※自己負担金額は未定

もしも急病になったら ※必ず健康保険証やこども医療費受給資格者証などをお持ちください。

▶休日・夜間緊急診療所 ※診療時間等は右表

植上町1677 ☎24-3337

▶休日歯科診療所

※マイナンバーカードの健康保険証利用は非対応です。

大橋町2182 ☎24-7575

診療時間：9:00～12:00（日曜・祝日のみ）

診療日	診療時間	診療科目
休日 (日・祝)	9:00～16:30 (12:00～13:30を除く)	内科・小児科・外科
	19:30～22:30	内科・小児科
平日夜間 (月～土)	19:30～22:30	内科・小児科

健康相談ガイド【要予約】

▶健康サポートステーション 申込：健康増進課 ☎24-5770 時間：9:30～12:00

日程・会場：4月15日(月)・市民活動スペース（1階）、4月24日(水)・田沼保健センター

▶こころの健康相談 申込：健康増進課 ☎24-5770 会場：同課（3階）

日時：4月23日(火)・26日(金) 13:30～16:20（心理士）

▶精神保健福祉相談 申込：安足健康福祉センター（足利市） ☎0284-41-5895 会場：同センター

日時：月～金曜日 8:30～（保健師）、4月19日(金) 13:30～（精神科医）



.....

市内の協力医療機関で実施しています。協力医療機関は、市ホームページでご確認ください。

市内の協力医療機関以外で接種を希望される方は、接種前に申請が必要になる場合があります。手続きに1～2週間かかりますので、健康増進課で早めに申請をしてください。

事前申請せずに接種すると、助成されませんのでご注意ください。

子どもの
予防接種▶



大人の
予防接種▶



※【予】と記載のある相談は、予約が必要です。

相 談	と き	と ころ	問 合 先
消費生活相談	月～金曜日 9:00～16:00 ※多重債務の相談なども受付中	消費生活センター (5階市民生活課内)	消費生活センター ☎20-3015
市民相談(外国人含む)	月～金曜日 8:30～17:00※通訳 が必要な方は事前にご連絡ください。	市民生活課(5階)	
【予】弁護士無料法律相談	4月9日(火) 13:30～16:00 ※予約受付は4月1日(月) 9:00～	万葉の里城山記念館	市民生活課 ☎20-3014
	4月16日(火) 13:30～16:00 ※予約受付は4月1日(月) 9:00～	田沼中央公民館	
【予】交通事故相談	4月12日(金) 13:30～16:00 ※予約受付は土日祝日を除く3日前まで	市民生活課(5階)	交通事故相談の予約は土日祝日 を除く3日前までに県民プラザ ☎028-623-2188
【予】宅地建物相談	4月15日(月) 13:30～16:00 ※予約受付は土日祝日を除く3日前まで		
【予】行政書士による相続 等相談	4月19日(金) 13:30～16:00 ※予約受付は土日祝日を除く3日前まで		
行政相談	4月12日(金) 13:30～16:00		
	4月2日(火) 13:30～16:00	葛生地区公民館	
青少年の悩みごと相談	月～金曜日 8:30～17:00	少年指導センター (3階生涯学習課内)	少年指導センター ☎20-3061
児童福祉・女性相談・ 母子父子家庭、寡婦の相談	月～金曜日 8:30～17:00	こども家庭センター (2階)	こども家庭センター ☎85-7317
【予】女性の再就職相談会	4月19日(金) 10:00～12:00	こどもの国	
【予】女性のためのカウンセ リング相談	4月4日(休)・18日(休) 10:00～11:50 ※4日(休)は13:10～14:00も実施	男女共同参画推進セン ター (パレットプラザさの) ※田沼行政センター2 階	人権・男女共同参画課 ☎61-1140
女性相談	4月25日(木) 9:30～16:00		
困りごと・人権相談	4月18日(木) 13:30～16:00 ※受け付けは15:00まで		
隣保館定例相談 (弁護士無料法律相談)	4月23日(火) 13:30～15:30 ※受け付けは13:00～14:00	隣保館	隣保館 ☎22-7513
★その他、隣保館では教育・福祉、健康、住宅・年金・納税、就労・人権な どの相談をお受けします。日程などは直接お問い合わせください。			
障がいのある方の相談 とちのみおたすけコール	平日午前8:30～17:30 ☎24-5759 上記時間以外の緊急の相談 ☎080-4073-5799 ※24時間対応		障がい者相談支援センター みどり ☎24-5759
精神に障がいのある方の 相談支援	月～金曜日 9:00～18:00	相談支援事業所さの	相談支援事業所さの ☎21-6811
【予】ひきこもり相談	4月5日(金)・16日(火) 10:00～16:00	障がい福祉課(2階)	障がい福祉課 ☎20-3025

人口と世帯数 (3月1日現在)

- 人口：113,804人(-156)
 - 男：56,588人(-63)
 - 女：57,216人(-93)
- 世帯：52,908戸(-37)
- 人口の動き(2月分)
 - 出生：49人 ●死亡：155人
 - 転入：277人 ●転出：327人

うちの子「結婚」しないのかしら？

独身のお子様の結婚相談承ります

お子様の結婚に関するお悩み、
プロの仲人がお答えします。

まずはお気軽に仲人にご相談下さい

☎0285-37-9821

結婚相談所ムスベル

わがやの
アイドル
とうじょう



発行 編集 / 佐野市総合政策部
広報ブランド推進課 広報・地域連携系

住所 / 〒327-8501 栃木県佐野市高砂町1
ホームページ / <https://www.city.sano.lg.jp>

TEL / 0283-24-5111 (代表)
FAX / 0283-22-9104 (代表)

佐野市 official account
公式LINE
災害に備えて登録を!

欲しい情報が自分で選べる

- 災害・緊急
- 市からのお知らせ
- イベント・トレンド
- 子育て(未就学児)
- 子育て(小学生以上)
- 健康・医療・福祉
- 観光
- スポーツ
- 文化・芸術
- さのまる

かかりつけの薬局を持ちましょう!

エフアンドエフ佐野近隣店舗では、
どちらの病院の処方せん
でもお受け出来ます

エフアンドエフは地域密着型薬局を目指し
を展開しています

花々薬局

HANA + HANA Pharmacy

① 花・花薬局 堀米北店	☎0283-86-7720 FAX.0283-86-7721
② 花・花薬局 堀米南店	☎0283-86-9191 FAX.0283-86-9192
③ 佐野調剤薬局	☎0283-21-0034 FAX.0283-21-8460
④ 花・花薬局 植上店	☎0283-27-0717 FAX.0283-27-0718
⑤ 花・花薬局 浅沼店	☎0283-27-2022 FAX.0283-27-2033
⑥ 花・花薬局 高萩店	☎0283-27-3144 FAX.0283-27-3156
⑦ 花・花薬局 多田店	☎0283-86-8000 FAX.0283-86-8001
⑧ 花・花薬局 北茂呂店	☎0283-86-8255 FAX.0283-86-8256

株式会社 エフアンドエフ 佐野市植上町1479-4

