

領 収 書

平成 29 年 2 月 21 日

山菅 直己 様

¥ 112,320-

但し 市議会報印刷代
上記の金額正に領収いたしました。

現金	
小切手	
手形	
相殺	
振込	

安蘇印刷株式会社

〒327-8691 栃木県佐野市栄町3-8
TEL 0283(22)4437 FAX 0283(22)7237

請 求 書 (Bill)

山菅 直己

様

日本郵便株式会社

平素は、格別のお引き立てに預かり、誠にありがとうございます。
料金後納ご利用額につき、下記のとおりご請求させていただきます。
同封の払込取扱票にて、最寄りの郵便局またはゆうちょ銀行でお振込みください。
※ゆうちょダイレクトによるご送金はできませんのでご注意ください。

【お問合せ先】
佐野郵便局
電話：0283-23-2421

ご請求番号 (Billing ID)	ご請求額 (Charge)	お支払期限 (Due Date)	発行日 (Date of Issue)
070030-1003352-00	47,182 円 <small>(うち消費税相当額) 3,494 円</small>	2017年 2月 28日	2017年 2月 6日
ご請求の内訳 (Billing Details)			
2017/01/01~2017/01/31 料金後納ご利用額		47,182円	

お支払期限までにお支払いいただけない場合、その期限の翌日から年14.5%の延滞利息をお支払いいたします。
「犯罪による収益の移転防止に関する法律」(平成19年法律第22号)により、10万円を超える額をお支払の際は、ご利用金融機関の窓口において、お客さまご本人のお名前、ご住所、生年月日が記載された証明書類をご提示いただくことが必要となります(詳しくは最寄りの郵便局またはゆうちょ銀行にお問合せください)。

振替払込請求書
兼受領証

追加請求書

00180	3	901196							
日本郵便株式会社									
千	百	十	千	百	十	百	十	百	十
			4	7	1	8	2		

327-0507 栃木県佐野市葛生西3丁目12-7

山菅 直己 様

日 附 印

29-02-13
葛生郵便局
(07034)
N94120002

この受領証は、本切に添付してください。

※金額や発行元などが、枠内に収まるよう、また重ならないように添付してください。

領 収 書

平成28年8月4日

山菅 直己 議員

金額
(消費税込)

910円

第1回佐野市議会議会報告会費用分担金として、上記の金額を領収しました。
(平成28年5月15日報告会開催)

佐野市議会報告会運営委員長

飯田 昌弘



2017年1月発行



山菅なおみ 市議会報告

発行者 政友みらい
山菅直己
佐野市葛生西3丁目12-7
TEL 0283-85-2645
FAX 0283-85-2855
携帯 090-3543-8008
e-mail yamasuge@titan.ocn.ne.jp

☆輝く未来のために☆

『人』づくり
『夢』のもてる街づくり
『心』のかよいあえる社会づくり のために活動してまいります。

迎春

会派『政友みらい』は、会長山菅直己、副会長大川圭吾議員、幹事長井川克彦議員、政調会長小暮博志議員、会計亀山春夫議員、副会計齋藤弘議員、篠原一世議員、顧問藤倉義雄議員8名
(役職 経済文教常任委員会、佐野衛生施設組合議会議員、表彰審査委員会委員)

平成28年第4回定例会 一般質問

平成28年12月2日(金)～12月16日(金)

一部抜粋して掲載しております。ご覧になりたい方は佐野市議会のHPから議会中継をご覧くださいませ。

Q. 市長の政治姿勢について

市政運営11年半が経過し、昨年には新庁舎が開庁し、11月28日には田沼行政センターが改修・開所され、12月5日には葛生行政センターも開所しました。平成29年春には、長年公約に掲げてきました、インランドポートが完成します。活気のある・元気な佐野市になったと実感しております。

平成29年度は第1次総合計画、平成19年度からの最終年度となります。着実な実行と併せて総仕上げの時でもあり、やり遂げる使命もあるのではないのでしょうか。さらには、「まち・ひと・しごと創生総合戦略」の積極的な推進による、人口減少の克服に挑戦すべきと考え、平成29年4月には、3期12年の任期満了となり、市長選挙が行われますが、4選出馬について岡部市長がどうお考えなのかお伺いします。



山菅直己 議員

A. 岡部正英市長 答弁

平成29年度で第1次佐野市総合計画が最終年度を迎えます。第1次総合計画で固めました新佐野市の形の元、第2次総合計画に引き継ぐ上で、これからの数年間が本市にとって非常に大事な時期であると考えて、さらなる飛躍の礎にしなければならないと思っております。幸いに健康にも恵まれ、まだまだ気力、体力ともに充実しておると自負をしております。再度市民の皆様のご支持をいただけるのであれば、引き続き全身全霊を挙げて4期目の市政運営に当たりたいと考えています。

Q. 空き家の適切な管理について

1. 佐野市空家等対策計画では、空き家の適切な管理について、どのように位置づけをしているのかお聞きします。
2. 空き家の適切な管理の促進について、市はどのような施策を展開していくのかお聞きします。
3. 現に近隣の住民に迷惑をかける状態となっている空き家について、どのように対応しているのか、具体的な事例も含めお聞きします。

A. 青木正典都市建設部次長 答弁

適切に管理されない空き家は、その建物の老朽化を招くだけでなく、防災、防犯、衛生、景観など地域住民の生活環境に悪影響を及ぼします。空き家は個人の財産であり、所有者自らが適切に管理する責任があります。その為、計画では空き家の適切な管理に向けた情報の提供や意識啓発を図ると共に、市民や所有者等からの空き家に関する相談体制を整備し、空き家の発生抑制や適切な管理を促進していくこととしております。現地調査により把握した空き家 2,330 件の内、危険性ありと判断した空き家は 482 件で、状況を所有者に示すことで、空き家の除去も含め適切な管理を促進していくこととしております。現に近隣の住民に迷惑をかけている空き家への対応につきましては、昨年実施しました空き家実態調査により把握している特定空き家に該当するような危険な空き家や市民から通報のあった空き家を職員が順次現場を確認し、現在のところは口頭または文書により適切な管理をお願いしてるところであります。

Q. ごみ屋敷対策について

1. 多くの自治体で条例の制定を進めているが本市としてどのように考えているのかお聞きします。
2. 佐野市きれいなまちづくり推進条例との関連した活用について、条例の改正等も含めお聞きします。
3. 悪臭や害虫の発生など周辺の環境に与える悪影響や火災防止への対策も含めお聞きします。

A. 船渡川明彦市民生活部長 答弁

多くの自治体で条例の制定を進めているが、本市としてはどのように考えているのかにつきましては、ごみ屋敷対策条例を制定している市や区の実情を見ますと、当該市区内においてごみ屋敷と言われる事案が数十件から 100 件を超えるという状況があり、その対応のため制定されたと考えられます。現在のところ条例の制定は考えておりませんが、今後ごみ屋敷対策条例について調査研究してまいりたいと考えております。条例を制定する場合は、きれいなまちづくり条例を改正して定めることも含めまして検討してまいりたいと考えております。悪臭や害虫の発生など周辺の環境に与える悪影響や火災防止への対策につきましては、昨日もごみ屋敷の近隣の方からご連絡をいただき担当職員のほうで現場に赴きまして、本人の方は不在で直接指導はできませんでしたが、飛散したごみの回収等を行ってきたところで、このごみ屋敷の原因者に対しましては、苦情があった場合にはその都度そのほか必要に応じて訪問しまして、警察の協力もいただきながら、ごみを片付けるよう繰り返し指導を行ってきたところでございます。今後も解決に向けて警察とも十分連携を図りまして粘り強く指導を行ってまいりたいと考えております。ごみ屋敷という問題は大変重要な、大変な問題だという認識は十分にしております。



側溝の上にはみ出している





山菅なおみ 市議会報告

発行者 政友みらい
山菅直己
 佐野市葛生西3丁目12-7
 TEL 0283-85-2645
 FAX 0283-85-2855
 携帯 090-3543-8008
 e-mail yamasuge@titanocn.ne.jp

政友みらい 8名

会長 山菅直己
 副会長 大川圭吾
 幹事長 井川克彦

政調会長 小暮博志
 会計 亀山春夫
 副会計 齋藤 弘

顧問 篠原一世
 藤倉義雄

平成 29 年度予算 佐野市議会「政友みらい」要望書 一部抜粋

項目	所管課	回答
「市民病院の移行について(民設民営)」市民のための地域医療の充実・継続を	市民病院管理課	特に田沼・葛生地域の住民にとって、なくてはならない重要な施設です。民設民営と経営形態を改めることで、より効率的な持続経営が望めるものと考えています。
「観光立市での取り組みについて」 地の利を活かすとともに、さのまる、唐沢山城跡、田中正造翁などの活用及びフィルムコミッションの充実、支援などへの予算計上	観光立市推進課	さのまる、田中正造翁につきましては、関係各課の連携のもと、一層の活用を図ってまいります。唐沢山城跡につきましては、平成29年度に全国山城サミットが佐野市で開催されるため、効果的な事業実施に努めてまいります。
「スポーツ立市の取り組みについて」国際クリケット場が整備されラグビーグラウンドも整備が予定されている。陸上競技、野球場、サッカーグラウンドの施設の整備を	スポーツ立市推進課	本市の各スポーツ施設は建設30年以上経過した施設が多く、老朽化への対応が必要となっておりますので、修繕を基本的な方針とし持続的な利用が図れるよう努めてまいりたいと考えております。
「未整備都市計画道路について」	道路河川課	(仮称)高萩中央公園の南側、未整備区間の一部130m区間について事業に着手いたしました。残りの区間につきましては、中長期的なものとして考えております。
「佐野市歯科保健基本計画(佐野歯科医師会からの要望)」 ①国民健康保険歯科検診が各歯科診療所でも健診ができるように ②受診券の発行を受診者にとって簡単にすること ③受診年齢や受診時間のしびりをなくすこと ④2歳児健診・フッ化物洗口・学童生徒健診の実施	医療保険課 健康推進課 学校教育課	国民健康保険歯科検診につきましては、佐野歯科医師会と単年度ごとに契約書を締結し、十分協議のうえ、受診者や検診者の利便性の向上に努めてまいります。2歳児健診の実施につきましては、現在1歳6カ月と3歳児健康診査で歯科検診を実施しております。歯科保健に関する知識の普及方法、歯科検診の実施について研究してまいります。今後については、県補助金を有効に活用することも含め学校や佐野市歯科医師会と連携し、全小学校での事業化を図ってまいります。就学前の年齢や中学生に対してのフッ化物洗口事業については、他市の実施状況を参考に今後、研究検討していきたいと考えております。

平成 29 年度予算 佐野市議会「政友みらい」 山菅直己 要望書 一部抜粋

項目	所管課	回答
葛生駅前の活用(東武と協議しフェンスを撤去、広いスペースに)	政策調整課	要望のありました件については、東武鉄道(株)と協議を進めてまいります。
安養院入口の橋の欄干の修繕(鉄筋露出)	道路河川課	平成 27 年度に定期点検を実施し損傷の著しい橋梁として認識しております。今後修繕方法を検討し補修工事に着手してまいります。
豊代町側溝の延長(松井町岩崎線)	道路河川課	まずは町会要望として、隣接地権者の同意書を添えて提出をお願いします。
大沢川の浚渫の継続	農政課	浚渫作業における支援については、栃木県農業振興公社で行う夢大地応援団の活用が可能であると思われれます。
鉢木町地内ゴミの撤去について	環境政策課 クリーン推進課	「鉢木町(ごみ屋敷)のごみについて」 居住者に対しごみを撤去するよう指導を行っているところです。近隣の住民の意見も聞きながら引き続き指導を行ってまいります。 「鉢木町(バイパス)のごみについて」 排出者に対し、佐野警察署と合同で撤去指導等を行っています。現状維持のため土地所有者が弁護士に相談し、足利地方裁判所に土地明渡訴訟の手続きを行いました。間もなく結審となる見込みです。関係者と協議を行い対応してまいります。

小曾戸川の土砂浚渫及び法面の嵩上げ・修繕の要望

平成 28 年 2 月 8 日 提出

平成 27 年9月の台風により葛生地区小曾戸川流域において、越水箇所が多く溢水し、道路・農地等が冠水しました(本町・倭町・相生町・片倉・築地)、墓地の一部土砂崩れ(泉町)、橋の取り付け部の洗堀(会沢)など多くの被害を受けました。小曾戸川は、いままでも台風などの大雨の時には、一気に増水する川ですので、早期の対応をして頂きますようお願い申し上げます。

本町(葛生)・倭町・相生町(葛生)・泉町・宮本町・築地・片倉・会沢第一・会沢第二・会沢第三の各町会長の署名捺印をいただき連名で安足土木事務所長 横田英雄様に要望書を町会長の代表 3 名の方と提出しました。



本町の橋から上流



旧葛生保育園東側

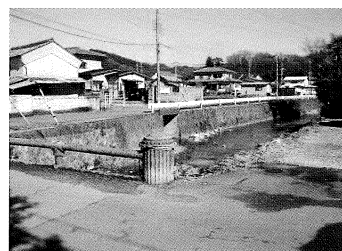

上白石橋(セメント入口)村裡川合流

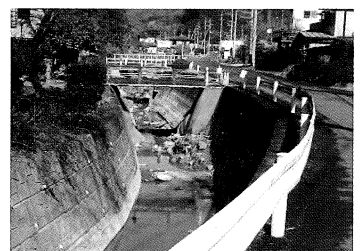

会沢第二橋の下部洗堀