

さの

広報

2013
5/15



KOUHOU SANO
No.198

元気いっぱい歩け歩け

第9回市民歩け歩け大会が開催されました。この日は天候に恵まれ、参加した395人全員が唐沢山頂上へたどり着き、達成感を味わいました。

町会長をご紹介します

平成25年度（5月1日現在）の各町会における、町会長は次の方々です（敬称略）。※印は新任町会長の方

犬伏地区（20名）

番号	町会名	氏名
48	犬伏上町	植竹光一
49	犬伏中町	荒居利治
50	犬伏下町	西沢松男
51	犬伏新町	矢島堅司
52	米山南町	小早川房平
53	関川町	中山文雄
54	米山町	関根喜美子
55	町谷町	吉田邦男
56	伊勢山町	磯貝平次※
57	韭川町	横堀忠
58	富士町（上）	青柳弘
59	富士町（下）	小林信也
60	大栗町	小野英男
61	富岡町（東部）	坂本芳勝
62	富岡町（北部）	青木孝悦
63	富岡町（南部）	吉川孝文
64	浅沼町	上岡良雄
65	西浦町	小曾根道夫
66	鐙塚町	矢島光雄※
67	黒袴町	田村次雄

堀米地区（9名）

番号	町会名	氏名
68	堀米町（安良町下）	後日お知らせします
69	堀米町（安良町上）	恩田定
70	堀米町（七区）	竹川鉄彦
71	堀米町（横手）	後日お知らせします
72	堀米町（内堀米）	小野一郎
73	堀米町（朱雀）	松村潔
74	堀米町（菊川）	竹澤宏
75	奈良淵町	若田部紀国
76	田之入町	永瀬進

旗川地区（11名）

番号	町会名	氏名
77	並木町（中妻）	赤坂知久
78	並木町（堀之内）	山口順一
79	並木町（小野茂木）	黒澤正敏
80	並木町（大門）	一ノ瀬兼作
81	並木町（花岡）	落合久雄
82	並木町（田中）	山根令惠二
83	免鳥町（新田）	齋川光雄※
84	免鳥町（市街道）	川股通浩
85	免鳥町（免鳥）	和田保寿※
86	小中町（東）	関根勝夫
87	小中町（西）	青木廣好※

吾妻地区（4名）

番号	町会名	氏名
88	村上町	鈴木幸男※
89	上羽田町	齊藤功※
90	下羽田町	中村良一
91	高橋町	山口定男※

佐野地区（20名）

番号	町会名	氏名
1	久保町	大畑秀明
2	相生町（佐野）	神戸清次郎
3	高砂町	中野隆義
4	万町（佐野）	田名網俊昭
5	伊賀町	青木修一※
6	本町（佐野）	川崎元
7	大蔵町	若田部喜一郎
8	朝日町	篠崎邦雄※
9	大町	田澤真人
10	大橋町（市街部）	田中宗男
11	大橋町（西部）	山根實
12	大橋町（東部）	山口晴彦
13	天明町	亀田照藏
14	大和町	加藤正博
15	亀井町	栗崎二夫※
16	金屋下町	村上壽雄
17	金屋仲町	落合勝敏
18	金井上町	亀山邦夫
19	大祝町	川島功
20	金吹町	松本忠
21	若松町（第一協和会）	室岡宣幸
22	若松町（城南）	腰高裕
23	若松町（城東）	厚木健志
24	若松町（城西）	黒田昭雄※
25	天神町	清水富又夫

植野地区（17名）

番号	町会名	氏名
26	上台町	齋藤弘※
27	七軒町	高久昭恵
28	植野町（泉）	宮澤紘一
29	植野町（台南）	高橋忠一
30	植上町	林輝美
31	寺中町	関根光雄
32	植下町	小堀誠
33	若宮上町	小川光紀
34	若宮下町	田中正美
35	伊保内町	谷津正昭
36	大古屋町	小林誠一
37	庚申塚町	新里忠夫
38	田島町	島田一男
39	赤坂町	永瀬昌男
40	君田町	中島宗一
41	船津川町	関口豊
42	飯田町	長谷川博

界地区（5名）

番号	町会名	氏名
43	馬門町	大島勝平※
44	高山町	篠崎藤一
45	高萩町	池田幸夫※
46	茂呂山町	片柳義弘
47	越名町	青木茂伸

野上地区 (5名)

番号	町会名	氏名
126	御神楽	葛 貫 宏 平
127	長谷場	森 下 憲 一
128	白岩	斎 藤 治 ※
129	下作原	横 塚 洋 一
130	上作原	澤 田 正 行 ※

新合地区 (6名)

番号	町会名	氏名
131	山形	岡 部 隆 ※
132	梅園	矢 島 敏 雄 ※
133	閑馬下	山 田 睦 郎 ※
134	閑馬上	木 村 弘 ※
135	下彦間下	西 澤 利 政
136	下彦間上	富 田 治 夫 ※

飛駒地区 (3名)

番号	町会名	氏名
137	飛駒1区	岩 沢 一 芳 ※
138	飛駒2区	提 箸 信 夫 ※
139	飛駒3区	栗 原 喜 一 ※

葛生地区 (15名)

番号	町会名	氏名
140	本町 (葛生)	青 木 茂 夫 ※
141	倭町	菅 江 博 ※
142	相生町 (葛生)	川 田 武 ※
143	泉町	倉 松 隆 観 ※
144	万町 (葛生)	飯 塚 和 彦 ※
145	松井町	三 宅 正 夫
146	宮本町	中 島 行 男 ※
147	築地	青 木 信 具 ※
148	片倉	大 屋 吉 久
149	富士見町	大 場 言 平
150	中	駒 形 武 久 ※
151	会沢第一	八 下 田 実 ※
152	会沢第二	高 木 利 男 ※
153	会沢第三	石 川 照 彦
154	山菅	加 藤 幸 男 ※

常盤地区 (9名)

番号	町会名	氏名
155	正雲寺	大 竹 末 男 ※
156	田名網	蓼 沼 実 ※
157	小屋	熊 倉 巖 ※
158	下牧	田 子 健 治 ※
159	上牧	立 川 文 夫 ※
160	岩崎 (葛生)	中 田 佐 市 ※
161	中仙波	大 島 三 郎 ※
162	上仙波	石 山 悦 雄 ※
163	大釜	森 下 義 巳 ※

氷室地区 (4名)

番号	町会名	氏名
164	柿平	酒 庭 清
165	水木	長 島 信 夫
166	下秋山	粕 山 節 夫 ※
167	上秋山	藤 川 昭 夫 ※

赤見地区 (9名)

番号	町会名	氏名
92	赤見町 (市場)	島 田 雄 一 郎 ※
93	赤見町 (大門)	柏 倉 一 男
94	赤見町 (町屋)	佐 藤 幸 一 ※
95	赤見町 (駒場)	芝 宮 治
96	石塚町 (下)	初 芝 和 夫
97	石塚町 (上)	川 崎 長 秀 ※
98	石塚町 (緑)	小 寺 和 夫
99	出流原町	金 井 富 司
100	寺久保町	田 所 征 男 ※

田沼地区 (9名)

番号	町会名	氏名
101	下町	安 藤 通 久
102	角町	倉 持 武
103	仲町	青 木 俊 一
104	田沼本町	那 須 国 昭 ※
105	上町東	柳 誠
106	上町西	下 川 義 正
107	下田沼	原 田 知 久 平
108	瓦町	山 崎 賢 次 ※
109	原町	倉 持 勇

田沼南部地区 (5名)

番号	町会名	氏名
110	小見	毛 塚 忠 夫 ※
111	吉水	小 平 武 彦 ※
112	吉水新田	川 田 文 夫 ※
113	新吉水町南	中 田 金 吾
114	新吉水町北	奥 澤 詔 司

栃本地区 (2名)

番号	町会名	氏名
115	栃本上	白 澤 勝 男 ※
116	栃本下	林 博 太 郎

田沼北部地区 (3名)

番号	町会名	氏名
117	下多田	篠 崎 芳 朋
118	上多田	海 野 明 欣
119	山越	川 久 保 明

戸奈良地区 (2名)

番号	町会名	氏名
120	戸奈良東	岩 上 忠 晃
121	戸奈良西	飯 田 明 生

三好地区 (4名)

番号	町会名	氏名
122	戸室	阿 部 清 ※
123	岩崎 (田沼)	柳 澤 敬 一 ※
124	船越南	飯 塚 雅 之 ※
125	船越北	向 田 守 男 ※

佐野市消防団副分団長以上、役員をご紹介します

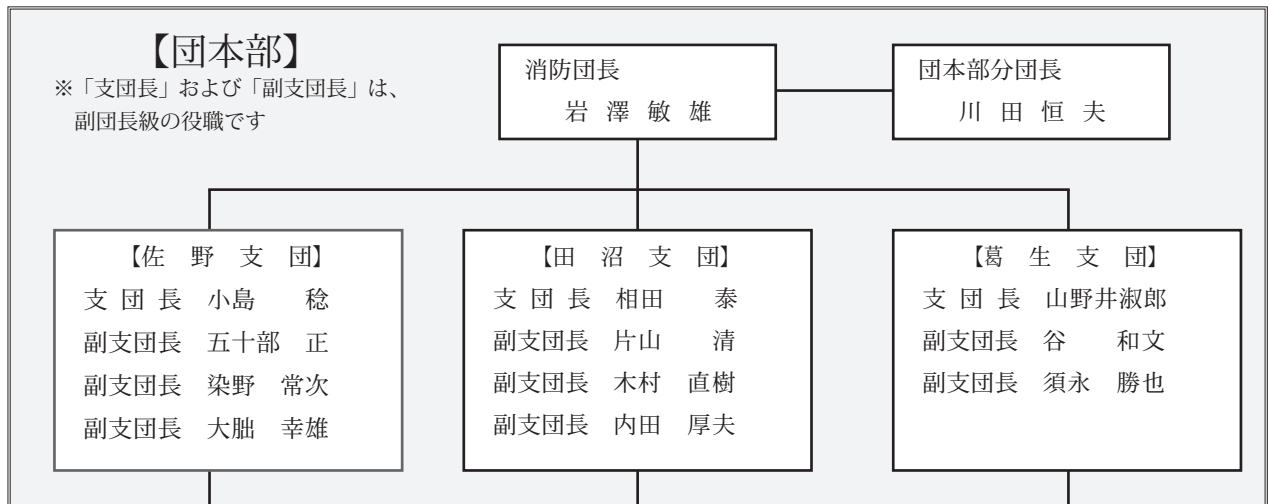

分団	階 級	氏 名	新任
1	分 団 長	高橋 幸雄	
	副分団長	荒居 進	
2	分 団 長	斎川 秀雄	
	副分団長	岡 隆一	
3	分 団 長	磯 秀男	
	副分団長	柿沼 孝敏	
4	分 団 長	山中 明	
	副分団長	荒井 久雄	
5	分 団 長	栗原 勉	新
	副分団長	三田 智久	新
6	分 団 長	小野 剛史	新
	副分団長	山崎 誠	新
7	分 団 長	高田 一夫	
	副分団長	高田 芳雄	新
8	分 団 長	菴原 啓司	新
	副分団長	茂木 正明	新
9	分 団 長	車塚 和夫	
	副分団長	三関 純一	
10	分 団 長	浦野 和幸	
	副分団長	松本 雅宏	
11	分 団 長	増淵 俊介	
	副分団長	大月 健一	
12	分 団 長	塩島 一男	
	副分団長	新井 隆宏	新

分団	階 級	氏 名	新任
13	分 団 長	岡 隆弘	新
	副分団長	飯沼 篤	新
14	分 団 長	篠田 朝雄	
	副分団長	兵藤 貴史	新
15	分 団 長	須藤 三広	新
	副分団長	矢澤 信幸	新
16	分 団 長	奥 利文	新
	副分団長	田名網敦之	新
17	分 団 長	森戸 勝美	新
	副分団長	栗田 哲也	新
18	分 団 長	岡根 善雄	
	副分団長	戸矢 剛浩	新
19	分 団 長	亀田 英雄	新
	副分団長	松島 正浩	新
20	分 団 長	栗原 史行	新
	副分団長	岡部 弘行	
21	分 団 長	山崎 昌伸	
	副分団長	田島 真仁	

分団	階 級	氏 名	新任
22	分 団 長	高島 淳	
	副分団長	熊倉 隆	
23	分 団 長	川上 卓也	新
	副分団長	三浦 克久	新
24	分 団 長	森 久仁彦	新
	副分団長	中野 勇夫	新
25	分 団 長	中田 文夫	
	副分団長	宇賀神光久	
26	分 団 長	土澤 雅洋	
	副分団長	齋藤 道夫	
27	分 団 長	田子 和幸	
	副分団長	二渡 勝利	
28	分 団 長	石山 淳	
	副分団長	船田 英	
29	分 団 長	田名網義挙	新
	副分団長	高橋 孝市	新
30	分 団 長	長島 栄一	
	副分団長	高美子 一	
31	分 団 長	初山 健一	新
	副分団長	細川 雄二	新



市民の生活を守るため、
日々訓練を重ねています



振り込め詐欺被害

県内では、今年1月から3月までに振り込め詐欺などの被害が47件発生し、昨年同期の33件を大きく上回っています。その被害総額は約3億5千万円にも上ります。

手口はさまざまですが、最も多いのは「必ず儲かる」と言う誘い文句で、株や社債などの金融商品の取引を装ってお金をだまし取る手口で、全体の約3割を占めています。

市内でも、今年に入り既に2件の被害が発生しています。1件目は、2月に息子を名乗る男から「女性を妊娠させてしまった。会社を辞めなければならない」などと電話があり、3回にわたって合計300万円を要求、全てだまし取られてしまいました。

2件目は、3月に警察や銀行協会を名乗る男から「あなたの銀行口座が危ない」などと電話があり、銀行から引き出した現金500万円を自宅に訪れた男に手渡ししてしまいました。

このように、現金をだまし取る犯人の口実や、現金を受け取る方法がますます多様化、巧妙化しています。電話口でお金を要求するような話は詐欺を疑い、必ず家族や友人に相談しましょう。儲け話には十分に気を付けましょう。



振り込め詐欺被害県内で激増
市内でトラクター、自転車盗難多発
ご注意ください！

トラクター、自転車盗難

市内において、今年1月から4月15日までに6件のトラクター盗難が発生しています。被害が発生しているのは、石塚町、免鳥町、大橋町、赤見町、上羽田町で市内南西部の地域です。今後、田植えシーズンとなり、トラクターをはじめとする農耕車両を使用する機会が増えます。使用後は必ず施錠設備のある倉庫などに保管してください。

犯人は必ず下見を行っています。不審者および不審車両を見かけた時には、躊躇することなく警察への通報をお願いします。

いつでも
ツーロック！

また、自転車盗難も多発しています。特に、中高生の無施錠による被害が目立ちます。被害の多発している場所は、城北公園駐輪場、堀米駅周辺、佐野新都市地区です。

自転車を盗まれないための基本は、「いつでもどこでもツーロック」です。複数のカギをかけると物理的に盗まれにくくなり、さらに自転車泥棒のやる気をそぐ効果もあります。中高生の皆さん、大切な自転車を「ツーロック」で守りましょう。



■問合せ
佐野警察署 ☎
危機管理課 ☎
(20)(24)
3 0
0 1
5 1
6 0

安全安心な生活を送る一助となる情報を「地域安全情報メール」として、配信しています。

交通事故多発地域の情報、犯罪発生情報、不審者情報、地震や災害情報など安全安心な生活を送るための情報を「地域安全情報メール」として、配信しています。

登録方法① 右のQRコードを読み取って、空メールを送信する

登録方法② 下記アドレスに空メールを送信する

(佐野警察署 sanosyo@tp-bohan.pref.tochigi.lg.jp)

登録は無料です。ぜひご登録ください



健康だより

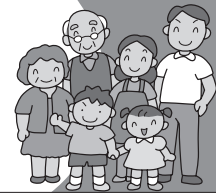

問合せ先 ●健康増進課（佐野市保健センター）☎(24)5770

がん検診無料クーポン券を交付します

市では、がん検診受診を推進するため、対象者へ「がん検診無料クーポン券」を配布しています。今年度は、5月下旬に発送予定です。ぜひご利用ください。

▶子宮頸がん無料検診対象者

年齢	生年月日
20歳	平成4年4月2日～翌年4月1日
25歳	昭和62年4月2日～翌年4月1日
30歳	昭和57年4月2日～翌年4月1日
35歳	昭和52年4月2日～翌年4月1日
40歳	昭和47年4月2日～翌年4月1日

▶大腸がん・乳がん無料検診対象者

年齢	生年月日
40歳	昭和47年4月2日～翌年4月1日
45歳	昭和42年4月2日～翌年4月1日
50歳	昭和37年4月2日～翌年4月1日
55歳	昭和32年4月2日～翌年4月1日
60歳	昭和27年4月2日～翌年4月1日

▶使い方 がん検診の受診窓口で、がん検診受診券と一緒に提示してください。

■問合せ 健康増進課☎(24)5770

7月の健康診査のお知らせ

日程などの詳細については、4月末に郵送のチラシ（がん検診受診券と同封）、または市ホームページをご覧ください。

○集団健診を希望の方

7月の健診の予約受付は、6月3日(月)からです。希望する方は、電話または、はがきでお申し込みください。

▶申込 健康増進課☎(24)5770、(24)5811（平日午前8時30分～午後5時）

○医療機関方式を希望の方

がん検診受診券に同封されている医療機関一覧表を参考に、直接医療機関にお問い合わせください。

■問合せ 健康増進課☎(24)5770

佐野市民のための講演会開催のお知らせ

講演会のテーマは、「歯と口の健康週間にちなんで」です。ぜひお越しください。

▶日時 6月9日(日)午後2時開演

▶会場 道の駅どまんなかたぬま・どまんなかホール

▶内容・講師

①「歯科治療と骨粗しょう症」

講師：橋本等さん（橋本歯科医院院長）

②「骨粗しょう症の治療について」

講師：上石聡さん（上石クリニック院長）

▶定員 100人（無料・予約不要）

▶主催 佐野市医師会

▶共催 佐野市・佐野歯科医師会

■問合せ 健康増進課☎(24)5770

禁煙チャレンジ教室（禁煙相談）のご案内

禁煙したいけれど、なかなかやめられない方へきっかけづくりをします。

▶会場 佐野市保健センター

▶内容 禁煙プログラムによる個別相談

①初回面接：呼気中の一酸化炭素濃度、尿中ニコチン濃度測定検査

②フォローアップ：検査後、約3カ月間中に5回の電話または面接

▶申込 随時受け付けます。希望する方は、健康増進課☎(24)5770へ

6月の健康診査・教室・相談

・【予】と記載のある相談は、予約が必要です ・特に記載のない場合、申込は、健康増進課 ☎(24) 5770へ

教室・相談名	対象者・対象児など	期日	受付時間など	会場	
【予】ママパパ（ファミリー）学級	初めて妊娠された方とその家族	(1コース目) 妊娠中期以降の方	10日(月)	午前9時～9時10分	佐野市保健センター
		(2コース目) 妊娠後期の方	22日(土)		
赤ちゃんふれあいルーム	1歳児未満	17日(月)	午前10時～10時30分	佐野市保健センター	
		19日(水)		田沼保健センター	
育児相談	未就学児	12日(水)	午前9時～11時	佐野市保健センター	
		24日(月)	午前9時30分～11時	田沼保健センター	
【予】子育てこころの相談	未就学児	13日(木)	午後1時30分～	佐野市保健センター	
【予】こころの健康相談	眠れない、食欲がない、気分が落ち込む、やる気が出ないなど、うつ病が心配な方とその家族	心理士 10日(月) 27日(木)	午後1時30分～	佐野市保健センター	
【予】健康栄養相談	40歳以上（原則）	6日(木) 20日(木)	・午前9時15分～ ・午前10時30分～	佐野市保健センター	
		12日(水)		田沼保健センターまたは葛生あくど保健センター	
【予】脂肪燃焼教室	生活習慣病予防を目的に、運動習慣を身につけたい方 ①生活習慣病の講話 ②低カロリーで満腹感のある調理実習 ③有酸素運動の講話と実技（2日間）	①5日(水) ②13日(木) ③19日・ 26日(水)	午前10時～11時30分	佐野市保健センター	

★事前に対象者の方に通知をしています

※対象月例になっても通知が届かない、または都合の悪い場合は、健康増進課 ☎(24) 5770までご連絡ください

○股関節脱臼検診 5日・19日(水) 休日・夜間緊急診療所 受付時間：午後1時30分～2時

○乳幼児健康診査（住んでいる地区により会場が異なります） 受付時間：午後0時30分～1時20分

	佐野市保健センター	田沼保健センター
4か月児	12日(水)・25日(火)	11日(火)
9か月児	7日(金)・21日(金)・28日(金)	13日(木)
1歳6か月児	4日(火)・19日(水)	27日(木)
3歳児	5日(水)・26日(水)	18日(火)



～もしも急病になったら～

休日歯科診療所 佐野歯科医師会館内(大橋町)
☎(24) 7575
診療時間 (日曜、祝日のみ) 午前9時～正午

救急情報テレホンサービス (消防本部通信指令課)
☎0283(24) 9981

※保険証は必ずお持ちください

休日・夜間緊急診療所 佐野医師会病院内(植上町) ☎(24) 3337
診療科目 内科・小児科・外科(軽い症状) ※外科は休日の診療時間のみ
休日の診療時間(年末年始含む) 平日の診療時間(夜間のみ)
・午前9時～午後4時30分 ・午後7時30分～10時30分
(正午～午後1時30分は除く)
・午後7時30分～10時30分
午後10時30分以降の場合 ※必ず事前に電話でお問い合わせください

佐野厚生総合病院 ☎(22) 5222 ※小児科は火・木・土のみ
佐野市民病院 ☎(62) 5111



佐野市民病院だより



佐野市民病院 ☎(62) 5111

「介護保険説明会」開催

介護保険制度や介護保険のサービスについて
分かりやすく説明します。

- ▶日時 6月10日(月)
午前10時～11時45分
- ▶会場 市民病院A棟5階研修室
- ▶講師 地域包括支援センター職員
- ▶定員 先着30人(無料)
- 申込 直接または電話で地域包括支援センター☎(62)8281へ

市民講座「肝炎のはなし」開催

肝炎と言っても、原因はさまざまで治療・対策は多岐にわたります。その全般について分かりやすく解説します。

- ▶日時 5月30日(木)午後4時～5時
- ▶会場 市民病院A棟5階研修室
- ▶講師 長島郁雄さん(当院副院長)
- ▶定員 先着40人(無料)
- 申込 5月29日(水)までに直接または電話で地域医療連携室☎(62)9024へ

ピロリ菌検査・HPV検査がスタート

胃がん発症に関係する「ピロリ菌」、子宮頸がんの原因のひとつである「ヒトパピローマウイルス(HPV)」の検査ができるようになりました。がん予防のため、検査を受診しましょう。

- 問合せ 健康管理センター☎(62)9021

●○外来診療案内○●

- 診療科目 内科／循環器内科／呼吸器内科／消化器内科／消化器外科／外科／脳神経外科／麻酔科／小児科／婦人科／眼科／皮膚科／泌尿器科／耳鼻咽喉科／リハビリテーション科／整形外科／放射線科
- 休診日 第2・4土曜日／日曜日／祝日(第1・3・5土曜日は午前中のみ診療)
- 診療予定 事前にお電話でお問い合わせください ☎(62)5111



地域子育て支援センター情報



地域子育て支援センターは、地域の子育て家庭の育児を手助けし応援しています。0歳のお子さんから利用できるほか、子育て相談も随時受け付けています。

ぴよぴよルームくずう(くずう保育園内) ☎(85)3456 ぴよぴよルームたぬま(たぬま保育園内) ☎(62)7041

☆ぴよぴよルーム(6月)

- ▶利用時間 月～金曜日 午前10時～午後4時
(お弁当を持ってくると1日遊べます)

くずう	たぬま	内容
10日(月)	7日(金)	歯の話
25日(火)	20日(木)	0歳からの親子体操

☆お庭で遊ぼう(6月)

- ▶開催日 5日・19日(水)
午前9時30分～11時30分
- ※5日(水)米山保育園では、「おはなし会」を開催
- ▶開催園 米山・高萩・若宮・吉水保育園

☆すくすく広場(6月)

- ▶利用時間 午前9時30分～11時30分

会場(保育園)	日程	内容
伊勢山・堀米	4日(火)	コーナー遊び
石塚・赤見城	11日(火)	コーナー遊び
赤坂・大橋	12日(水)	七夕短冊製作
ときわ	13日(木)	戸外遊び
新台	18日(火)	戸外遊び

☆ぴよぴよ出張広場(6月)

- ▶利用時間 24日(月)午前10時～午後2時
- ▶会場 あづま保育園

地域子育て支援センターは次の施設でも実施しています。

風の子保育園☎(24)2235 大栗保育園☎(20)5255 認定こども園あかみ幼稚園☎(25)3608

地域子育て支援まちながプラザ「ゆめほけっと」☎(27)0224 休館日：木曜日、祝日、第3土・日曜日

佐野駅前交流プラザ「ぱるぼーと」2階にある遊びの広場です(飲食自由)。一時預かり保育も行っています。

- ▶利用時間 午前9時～午後5時

☆講習会「歯のはなし」(講師：林幸子さん)

6月11日(火)午前10時30分～

☆親子教室「七夕飾りを作ろう」

6月26日(水)午前10時30分～

☆誕生会

6月19日(水)午前10時30分～

☆看護師さんの相談日

6月21日(金)午前10時～正午



■各館の休館日 毎月第3土曜日と翌日の日曜日・祝日（こどもの日を除く）・年末年始

南児童館 ☎(23)2525	東児童館 ☎(21)1668	西児童館 ☎(25)2452	田沼児童館 ☎(62)0878
<p>☆やんちゃママ&キッズクラブ(子育て教室): 毎週月曜日午前10時30分 3日 歯科衛生士さんの話&すくすく相談 10日 工作「父の日のプレゼント」 17日 親子で折り紙 24日 親子ゲーム</p> <p>☆折り紙教室:午後4時 5日・19日(水)梅雨</p> <p>☆体操教室:午後4時 12日・26日(水) わっかココロ</p> <p>☆工作教室【要予約】 8日(土)午後1時 「父の日のプレゼント」</p>	<p>☆わいわいタイム(子育て教室): 毎週水曜日午前10時30分 6日 父の日のプレゼント作り 13日 講話「予防接種・病気について」 20日 手作りおもちゃ 27日 人形劇「かしの木おじさん」&プチ誕生会</p> <p>☆折り紙教室:午後4時 5日(水) びよんびよんかえる 19日(水)カピバラさん</p> <p>☆スポーツ教室:午後4時 14日(金) スポーツチャンバラ</p>	<p>☆ハイハイタイム(0歳~1歳ごろまでの子育て教室): 毎週火曜日午前10時30分 4日・11日・18日・25日 ※25日はベビーマッサージがあります</p> <p>☆のびのびタイム(未就学児対象の子育て教室): 毎週金曜日午前10時30分 7日 ボールで遊ぼう 14日 親子でダンス!! 21日 ふしぎなポケ 28日 こんにちは アンパンマン</p> <p>☆スポーツ教室:午後4時 12日・26日(水) ボウリング</p>	<p>☆にこにこタイム(子育て教室): 毎週月曜日午前10時30分 3日 飛び出せカエル口ケツ 10日 にこにこカーレース 17日 こどものけがと病気の講話 24日 紙しんミニドール</p> <p>☆スポーツ教室:午後4時 5日・19日(水) ストラックアウト</p> <p>☆折り紙教室:午後4時 12日(水) アジサイ 26日(水) ふりこ時計</p> <p>☆工作教室【要予約】 23日(日)午前10時30分 「モール王冠ケース」</p>

こどもの国通信



こどもの国
☎(21)1515

■休館日 毎週月曜日・第2木曜日（祝日の場合はその翌日）・年末年始

期日	時間	内容
5・12・26日(水)	午後3時	わんぱくタイム(ボウリング)
7・14・28日(金)	午前11時	びよびよタイム(ボールあそび)
21日(金)	午前10時30分	マミー広場(子育て相談と親子遊び)
22日(土)	午後2時	みんなで遊ぼう(七夕飾り)
29日(土)	午後2時	レクキッズ広場(ミニコンサート)

ボランティア講師遊び教室

- 「楽しい遊び」が体験できる教室です。
- ▶期日 6月1日、7月6日、8月3日、9月7日、10月5日、11月2日、12月7日、平成26年2月1日の各土曜日
 - ▶時間 午後2時~4時ごろ
 - ▶内容 粘土遊び、キーホルダーづくりなど
 - ▶講師 佐野市退職校長会の皆さん

作って遊ぼう教室

- 楽しいモノを作って遊びましょう。レクインストラクターがお手伝いします。
- ▶日時 6月9日(日)午後2時~3時30分
 - ▶講師 レクインストラクターの皆さん

- 上記の両講座とも、小学生が対象です。
- ▶会場 こどもの国屋外工作教室
 - ▶定員 30人程度(参加無料)
- ※事前申込は不要です。希望する方は、当日、直接会場にお越しください

6月のこどもの国こども映画館

☆時間 午後1時30分から

2日・9日・16日・23日・30日の各日曜日に開催します。映画のタイトルは当日発表します。お楽しみに!



第59回企画展
「看板! かんばん? カンバン!」

開催のお知らせ

■郷土博物館 ☎(22)5111

本館では、第59回企画展として「看板! かんばん? カンバン!」を開催しています。看板の歴史は意外と古く、奈良時代には「市では商品も標を立て題を示すこと」と、看板を掲げることが義務づけられていました。看板が大きく、漆や金箔を用い豪華になっていたのは江戸時代からで、経済が発達するようになってからです。明治時代には木製の看板のほかにホーロー看板も作られるようになりました。

本企画展では、佐野ゆかりの看板やホーロー看板など約160点を展示しています。レトロ感満載の看板の世界をどうぞお楽しみください。



▲懐かしいホーロー看板

- ▼会期 6月16日(日)まで
- ▼開館時間 午前9時〜午後5時
- ▼入館料 一般210円、大学・高校生100円、中学・小学生50円
- ※6月15日(土)県民の日は、入館無料
- ▼休館日 毎週月曜日

化石・ほっけん!
no. 43
〜腕足動物 vol. 2〜

■葛生化石館 ☎(86)3332

佐野市の石灰岩からまた新しい化石種が発見されました。今回見つかったのは、クーペリナ属の化石で、なんと大きさは2mmという大変小さい種類です。クーペリナは腕足動物という二枚の殻をもった海の生き物で、国内では初めての発見・報告です。

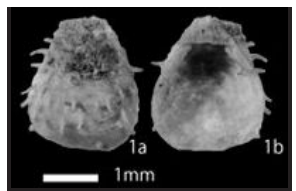

これまでの腕足動物化石の研究と今回の報告から、葛生石灰岩地域は、古生代ペルム紀当時、現在の北アメリカ大陸テキサス西部の石灰岩と同じ海流の影響を受ける海域にあった事が分かりました。これは、当時の葛生石灰岩の位置を知る上で重要な研究成果と言えます。

- ▼開館時間 午前9時〜午後5時
- ▼入館料 無料
- ▼休館日 毎週月曜日

「田村耕一の技③かたちをつくる」開催中

■人間国宝田村耕一陶芸館 ☎(22)0311
(まちなか活性化ビル「佐野未来館」1階)

壺、茶碗、鉢、皿、陶匣など、器種ごとに技法解説を添えて展示しています。



▲鉄絵銅彩ほたるぶくろ文大壺

- ▶会期 7月21日(日)まで
- ▶開館時間 午前9時〜午後5時
- ▶入館料 無料
- ▶休館日 会期中は、休まず開館

「牧歌舞伎と吉澤人形首展」開催中

■葛生伝承館 ☎(84)3311

牧歌舞伎と吉澤人形首に関する展示のほかに、昭和50年に制作された「葛生郷土かるた」の展示もあります。どうぞお越しください。



▲葛生郷土かるた

- ▶会期 6月30日(日)まで
- ▶開館時間 午前9時〜午後5時
- ▶入館料 無料
- ▶休館日 毎週月曜日

- ▼日時 6月22日(土)午前10時〜午後4時
- ▼会場 吉澤記念美術館
- ▼講師 福島恒久さん(画家)
- ▼定員 15人(参加費1千円・予定)
- ▼申込 6月9日(日)までに直接、または電話でお申し込みください

【日本画体験教室】
「デコボコ日本画!」
マチエールづくりに挑戦

★県民の日 6月15日(土)
どなたでも無料でご覧いただけます

▼作品鑑賞会 5月19日(日)、6月15日(土)、7月7日(日)各日午後2時から
自由参加、要観覧券

- ▼休館日 毎週月曜日、5月28日(火)〜29日(水)
- ▼観覧料 一般500円
- ※障害者手帳などをお持ちの方、大学生以下無料



▲高間惣七 《紅冠鳥 (幸)》

- ▼会期 7月7日(日)まで
- ▼「架空の五感で たのしむ絵と陶芸」開催中
- 吉澤記念美術館 ☎(86)2008

レイクサイド佐野情報

☎(61) 1126 【受付時間】午前8時30分～午後5時15分
※土曜・日曜・祝日を除く

★7月2日(火)～3日(水)日光ハイキングツアー開催決定★

この季節の日光は、ニッコウキスゲをはじめ、さまざまな花で彩られています。自然観察ガイドの解説を聞きながら、初夏の日光を歩いてみませんか？詳しくは、予約受付までお問い合わせください。

●**受付期間** 5月15日現在、9月末日までの予約を受け付けています。6月3日(月)からは10月末日までの予約受付を開始します。まずは電話でお問い合わせください。

※市の事業などで優先的に予約を入れることがあります

●無料送迎バス出発日

	6月	7月	8月	9月	10月
一泊用	2日(日)、11日(火) 27日(木)	10日(水) 26日(金)	20日(火) 26日(月)	9日(月)	3日(木) 18日(金)
二泊用	5日(水) 16日(日)	4日(木) 15日(祝)	8日(木)	4日(水) 29日(日)	8日(火) 21日(月)

●無料送迎バス出発場所・出発時刻 ※座席は宿泊料の支払い順に指定となります

バス出発場所	レイクサイド佐野臨時発着場(浅沼町)	田沼庁舎駐車場	葛生あくどプラザ駐車場
出発時刻	午後1時	午後1時40分	午後2時

※6月より佐野地区の発着場所が変わります。詳しくは予約受付までお問い合わせください。

●**団体専用バス** 15人以上集まると団体専用バス(貸切)を運行します。※要相談、送迎バス運行日を除く

●**休館日** 5月13日(月)～14日(火)、6月13日(木)～14日(金)、7月11日(木)～12日(金)、9月17日(火)～20日(金)

※8月・10月は休館しません(都合により変更になる場合があります)

●**利用費の助成** 65歳以上の利用者には3,000円、国保加入者には中学生以上1,500円、小学生以下1,000円を助成しています(年度内1回限り)。健康増進のため、ぜひご利用ください。

Information

図書館情報

佐野図書館 ☎(22)1833
田沼図書館 ☎(61)1136
葛生図書館 ☎(86)3416



○開館時間 佐野：午前9時～午後7時 田沼・葛生：午前9時～午後6時

★☆☆吹き抜ける風が心地よい、

さわやかな季節となりました☆☆

清々しい気持ちで、
図書館で思いきり読書
を楽しんでみてはいか
がでしょうか？



○休館日 佐野：毎週月曜日
田沼：毎週火曜日
葛生：毎週月曜日

○6月のおはなし会(3才～小学校低学年くらい)

佐野・田沼 毎週土曜日午後2時～

○6月の小さな子のおはなし会(0才～3才くらい)

佐野 6日・20日(木)

(0～1歳) 午前10時30分～10時50分

(2～3歳) 午前10時50分～11時10分

田沼 21日(金) 午前10時30分～11時

葛生 14日(金)、20日(木)

午前10時30分～11時

図書館バス(ひまわり号)の巡回ステーション

6月5日(水)	6月6日(木)	6月7日(金)	6月12日(水)	6月13日(木)	6月14日(金)	6月19日(水)
ときわ保育園 10:00～10:30	若宮保育園 9:50～10:20	大橋保育園 10:00～10:30	新合保育園 9:45～10:15	堀米保育園 9:50～10:20	石塚保育園 9:50～10:20	赤坂保育園 9:50～10:20
くずう保育園 11:00～11:30	高萩保育園 10:40～11:10	吉水保育園 10:45～11:15	たぬま保育園 10:45～11:15	米山保育園 10:40～11:10	赤見城保育園 10:40～11:10	あづま保育園 10:40～11:10
—	佐野市保健センター 11:25～11:55	—	—	—	—	—
氷室小学校 13:05～13:35	—	石塚小学校 13:00～13:30	飛駒小学校 13:00～13:30	出流原小学校 13:00～13:30	船津川小学校 13:00～13:30	界小学校 13:00～13:30
赤見地区公民館 14:30～15:00	八幡公園 13:50～14:20	小中町阿弥陀堂前 13:50～14:20	—	花岡公民館 13:50～14:20	植野地区公民館 13:50～14:20	犬伏地区公民館 13:50～14:20
—	—	—	—	吾妻小学校 14:45～15:15	—	犬伏東小学校 14:45～15:15



家庭ごみ・リサイクル情報



■クリーン推進課
☎(23)8153

平成25年4月1日から「小型家電リサイクル法」が始まりました

もったいない!“都市鉱山”の資源を有効利用

携帯電話をはじめとする小型家電には、鉄や銅のほか、貴金属の金や銀、レアメタルと言われる希少金属が含まれています。廃棄される小型家電の多くがリサイクルされずに埋め立て処分されたり、家庭内の押入れなどに眠っているとされています。

こうした“都市鉱山”に埋もれた資源を有効に活用するために小型家電リサイクル法が始まりました。

佐野市の取り組み

小型家電リサイクル法では、市町村が小型家電の回収を行うとし、回収する品目や方法は、それぞれの市町村が決めることになっています。

佐野市では現在、小型電気製品を「燃えないごみ」として収集し、可燃物、不燃物に分別して処理しています。貴重な資源をより有効に活用するため、市では今後、品目や効率的な回収方法などについて検討します。決まり次第、「広報さの」などを通して皆さんにお知らせしていきます。

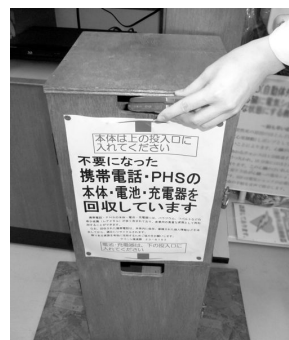

▶携帯電話回収ボックス
東飯庁舎、田沼庁舎、葛生あくとプラザに設置

消費生活センターからのお知らせ

「学ぶことからはじめよう」

～自立した消費者に向けて～

5月は消費者月間です。毎年、消費者・事業者・行政が一体となり、消費者問題に関する普及啓発を全国的に実施しています。

栃木県では次のとおり、記念イベントが開催されます。ぜひご参加ください。

「消費者のつづき」

▼日時 5月31日(金)午後1時から

▼会場 栃木県総合文化センター(宇都宮市)

▼内容

①消費生活功労者表彰

②消費者問題講演会

「まさか私も被害者に!？」

～身近な消費者トラブルの傾向と対策～

講師・住田裕子さん(弁護士)

③消費者団体による発表

■問合せ 栃木県消費生活センター

☎028(623)2135

◇架空請求や消費者トラブルなど、困った時は、消費生活センターへ相談しましょう

■佐野市消費生活センター ☎(61)1161

佐野市田沼町974・1(田沼庁舎内)

受付 月～金(祝日除く) 午前9時～午後4時

■消費者ホットライン ☎0570(064)370

受付 土・日曜、祝日 午前10時～午後4時

シルバー人材センター刃物研ぎ

シルバー人材センター ☎(23)7765

好評の刃物研ぎを行っています。料金などについては、直接お問い合わせください。

★5月21日(火) 午前9時～午後4時

会場：犬伏地区公民館

○大橋シルバーワークプラザ

第2水曜日 午前9時～午後4時

○田沼連絡所 随時受け付けています

○葛生連絡所 第2火曜日 午前9時～11時

高齢者福祉センター巡回バス(6月)

茂呂山老人福祉センター ☎(24)5500

田之入老人福祉センター ☎(22)3991

○茂呂山老人福祉センター行き

▶南コース 12日・26日(水)

▶東コース 13日・27日(木)

▶西コース 8日・22日(土)

○田之入老人福祉センター行き

▶南コース 5日・19日(水)

▶東コース 6日・20日(木)

▶西コース 1日・15日・29日(土)



6月の相談ガイド

・【予】と記載のある相談は、予約が必要です

相談名	日時	会場	問い合わせ先
消費生活相談	月～金曜日 午前9時～午後4時	消費生活センター (田沼庁舎本館1階)	消費生活センター ☎(61)1161
	26日(水) 午前9時30分～11時30分	男女共同参画推進センター (パレットプラザさの)	人権・男女共同参画課 ☎(27)2354
平常相談	月～金曜日 午前8時30分～午後5時	交通生活課 (田沼庁舎本館1階)	交通生活課 ☎(61)1159
【予】弁護士無料法律相談	11日(火) 午後1時30分～3時30分	万葉の里・城山記念館	交通生活課 ☎(61)1159 ※6月3日(月)午前9時 から予約受付します
	18日(火) 午後1時30分～3時30分	田沼中央公民館	
合同(困りごと)相談 (交通事故・消費生活・ 女性家庭・行政相談)	14日(金) 午後1時30分～4時	総合福祉センター	交通生活課 ☎(61)1159 ※6月4日(火)の交通事故 相談は、ありません
	4日(火) 午後1時30分～4時	葛生あくど保健センター	
高齢者見守り相談	月～金曜日 午前9時～午後4時	シルバーワークプラザ	大橋町シルバーワークプラ ザ内 ☎(24)8359
教育相談	月～金曜日 午前8時30分～午後5時	教育センター (田沼中央公民館1階)	教育センター ☎(62)1131
心配ごと相談	7日・14日(金) 午後1時30分～4時	総合福祉センター	社会福祉協議会 ☎(22)8136
	12日・19日(水) 午後1時30分～4時	田沼中央公民館	社会福祉協議会田沼支所 ☎(61)1139
	4日・18日(火) 午後1時30分～4時	葛生あくど保健センター	社会福祉協議会葛生支所 ☎(86)2940
【予】心配ごと相談 (弁護士予約制)	24日(月) 午後1時30分～3時30分	田沼中央公民館	社会福祉協議会田沼支所 ☎(61)1139
青少年の悩みごと相談	月～金曜日 午前8時30分～午後5時	少年指導センター (田沼庁舎本館2階)	少年指導センター ☎(61)1175
青少年に関する巡回相談	20日(木) 午前10時～午後3時	城北地区公民館 ☎(24)5772	
児童福祉・女性相談・母子・ 父子家庭・寡婦の相談	月～金曜日 午前8時30分～午後5時	家庭児童相談室 (東仮庁舎事務棟2階)	家庭児童相談室 ☎(20)3002
視覚障がい者電話相談	13日・27日(木) 午後1時30分～4時	※電話相談	社会福祉協議会 ☎(22)7024
【予】女性の再就職相談 会(託児サービスあり)	21日(金) 午前10時～正午		
【予】女性のためのカウ ンセリング相談	6日・20日(木) 午前10時～11時50分	男女共同参画推進センター (パレットプラザさの)	人権・男女共同参画課 ☎(27)2354
女性相談	27日(木) 午前9時30分～午後4時		
人権相談	20日(木) 午後1時30分～4時 ※受け付けは、午後3時までです		
外国人特設相談 (中国語通訳あり)	26日(水) 午後2時～4時	国際交流協会(男女共 同参画推進センター内)	交通生活課 ☎(61)1159
隣保館定例なんでも相談 (教育・福祉)	13日(木) 午前9時～午後4時30分	隣保館	隣保館 ☎(22)7513
隣保館定例なんでも相談 (健康)	19日(水) 午前9時30分～10時30分		
隣保館定例なんでも相談 (住宅・年金・納税)	19日(水) 午前9時～午後4時30分		
隣保館定例なんでも相談 (就労・人権)	25日(火) 午前9時～午後4時30分		
隣保館定例なんでも相談 (弁護士無料困りごと)	25日(火) 午後1時30分～3時30分 ※受け付けは、午後1時から2時までです		
精神に障がいのある方の 相談支援	月～金曜日 午前9時～午後6時	相談支援事業所さの	相談支援事業所さの ☎(21)6811
身体や知的に障がいのある 方の相談支援	月～金曜日 午前8時30分～午後5時30分	障がい者相談支援セン ターみどり	障がい者相談支援センター みどり ☎(24)5759

6月広報カレンダー

広報さの

■平成25年5月15日号

■編集 佐野市 政策調整課

※本紙は資源保護のため再生紙を使用しています

- 2日 ・「エコがいっぱい♪リメイクフェア2013」
フリーマーケットほか
〔午前9時～午後3時：みかもクリーンセンター〕
→広報さの5月1日号 P. 11



- 16日 ・郷土博物館企画展
「看板!かんぱん?カンパン!」最終日
→広報さの5月15日号 P. 10
・楽習講師企画講座
「ダディパパ・アコースティックコンサート」
〔午後1時～3時：佐野市中央公民館〕
→広報さの5月1日号 P. 16

- 30日 ・葛生伝承館展覧会
「牧歌舞伎と吉澤人形首展」最終日
→広報さの5月15日号 P. 10

- 9日 ・佐野市消防操法大会
〔田沼グリーンスポーツセンター〕

- 15土 ・栃木県民の日
★郷土博物館、吉澤記念美術館の入館・観覧が無料になります



強情で負けず嫌いだった5才の正造は、使用人を困らせ、正造の母は、雨の降る夜でしたが、正造を家の外に出し反省させようとした。

■水樹涼子さん（原作者）
このシーンは、正造の自伝「田中正造昔話」から引用しました。子ども時代のエピソードは少ないので、多くの場面に引用されていますが、少し踏み込んで考えてみました。使用人であるじいやが、5才の正造にまともに「絵が下手だ」とは言わないと思



「まんが田中正造」P19～20より

第14回
「シリーズ 田中正造」
「没後100年を迎えて」
「よみがえる郷土の偉人」②

いかにして正造が偉人として育っていくのか。この時の経験で、人間ができあがっていく、偉業を達成していくきっかけになる場面になっていると思います。幼少期はあまり情報がないので、水樹先生の原作を読んだ時のイメージをそのまま絵にしました。普通の子供だった正造が成長し、今後の活躍を予感させる、まんがの中でも重要な場面になっています。
(平成24年10月28日「まんが 発行記念シンポジウム」にて)

「よみがえる郷土の偉人」②
ますので、きつと、正造の強情で私の強い普段の様子や、紙や墨などの貴重品を無駄にしていることの戒めをこめて言葉返したものと考えられます。そして、そばにいた母も同じ思いで叱って外に出したのでしょう。正造にとって、凶星をつかれたことで意地になり、だからこそ、自分が悪かったと心から反省できたのではないかと思います。
■千葉修平さん（作画監修）

■問合せ 田中正造翁没後百年顕彰事業推進室 ☎(22)8832 URL <http://www.city.sano.lg.jp/shozo-ou/>

