



特集

さのまるは前に進み続けます!! P 4~5

大切な土地財産を守るために地籍調査 P 6~7

自分の身は自分で守る P 8~9

~震災時に困らない備え~ P 10~11

9月10日は「下水道の日」です

みんなの広場 P 2

今月の注目情報 P12

生活情報 information P14

まちの話題 P24



いしもと ゆい な
石本 結衣菜 さん

●飛駒小学校 6年
**みんなを笑顔にする
仕事がしたい**



私の将来の夢は、パティシエです。

きっかけは、昨年のおじいちゃんの誕生日に手作りケーキをプレゼントしたことです。本当はケーキが苦手なおじいちゃんが「おいしい。これなら食べられる」と、全部食べてくれたことに、みんな驚きました。次の誕生日にもケーキを作る約束をしたおじいちゃんは、今年の春、亡くなってしまいました。ケーキをおいしそうに食べてくれたあの笑顔が今でも目に焼きついています。

私はパティシエになって、おじいちゃんのようなケーキが苦手な人でも笑顔で食べられるケーキを作りたいです。

めおと人生
meoto life

うめだ ひろし
梅田 弘嗣さん (77歳)
ゆきこ
侑子さん (75歳) 犬伏中町



- ◎ **Q** ご結婚何年目ですか
○ 昭和38年に結婚し、今年で50年目になります。
- ◎ **Q** これまでで印象に残っている出来事は
○ 70歳の時に大病を患い、入院したことがありました。妻にはとても心配をかけたと思います。今は回復し元気に過ごしています。
- ◎ **Q** 仲人として、15組ちかくのご夫婦を見守ってききました。若いころには、仲人である私たちが、新郎新婦に間違われるなんて笑い話もありました。
- ◎ **Q** 夫婦円満の秘訣は
○ お互いの立場を理解し合い、相手に干渉し過ぎ

生涯現役、100歳まで！

- ◎ **Q** 今後の抱負は
○ 今後も継続してボランティア活動に取り組み、地域社会に貢献していきたいと思えます。
 - ◎ **Q** 若者へのメッセージ
○ 何をすることも、やはり健康であることが大切です。今のうちから運動や食事に気を付け、体を鍛えておくと、何年経っても元気でいられますよ。
- 海外旅行やお遍路など、やりたいことがたくさんあると嬉しそうに語る弘嗣さん。その傍らで、侑子さんが優しく微笑んでいました。
これからもお幸せに。

今回の表紙「さの秀郷まつり」 8月10日撮影



さの秀郷まつりが8月10日・11日の両日開催されました。初日は市ブランドキャラクターさのまるや、親善都市彦根市の「ひこにゃん」など12のキャラクターが登場し、その愛くるしい姿で、ステージを盛り上げました。

今月9月17日からは「ゆるキャラグランプリ2013」が開催されます。市民の皆さんからの投票をよろしくお願いいたします。

たに あかぼり まさと
谷(赤堀)雅人さん
(築地町)



○プロフィール 昭和42年生。
佐野高校ラグビー部で花園出場。
宇都宮大学非常勤講師。長年国内外で森林の調査を行う。高校教員を経て、2011年、東日本大震災に際し、岩手県でボランティア活動。2012年3月11日、葛生の農家(赤堀家)に婿入りしたのを機に、自然と人をマッチングする合同会社モリ田守を設立(9月2日)。

森林こそ命の根源です

今年の7月7日「城山探検・緑のクールを感じてみよう」というイベントが開催され、たくさんの子どもたちと保護者が参加しました。参加者は、陽のあたるコンクリートのうえと木陰の温度の違いを感じたり、公園内の自然を観察したりして、森と生物の共生を学びました。

このイベントを企画し、自ら「探検隊長」として、参加者をリードしたのが谷雅人さんです。

谷さんは探検を開始するにあたり、「未知の世界を実地調査するには、科学的論理性を持つてみるこ



参加された皆さんに説明する谷さん(左)

と、簡単に言えば、物事を注意して細かく見ることが大切です。そして、疑問をもち、それを自分なりに考え、仮説を立ててみましょう」と熱心に語りかけました。

谷さんは佐野市環境ネットワーク会議として、佐野市に「田中正造の森と水・千年プロジェクト」を提案しました。このプロジェクトを提案したことについて、谷さんは「正造翁の遺訓『真の文明は』を現代の佐野に当てはめ、『佐野ノ文明ハ山ヲ豊カニ、川ヲ豊カニ、村ヲ豊カニ、人ノ心ヲ豊カニスベシ』とし、市民の皆さんに、

森の恵みをいただきながら暮らしているという現状を知っていたいただきたいです。そして、その森をどのように守ればいいのか仲間とともに今すぐに行動していきたい」と、その意気込みを語ってくれました。

郷土の偉人、田中正造翁の思いを現代に生かそうと活動されている谷さんです。今後のご活躍を期待いたします。

(市民記者 佐藤久夫)

市長からの
メッセージ



今年「ゆるキャラグランプリ2013」が始まります。昨年の「さのまる」の大健闘をご記憶の方も多いでしょう。結果は堂々の第4位。「さのまる」の知名度も今や全国区です。経済波及効果も上がってきました。

しかし、これに甘んじてはいられません。できれば「ひこにゃん」、「くまモン」に並ぶぐらい有名になって、活躍してもらいたいと思います。

近年のゆるキャラブームの中、今年は非常に厳しい戦いが予想されます。佐野市民の総力を挙げて、「さのまる」の第1位を目指しましょう!投票期間は9月17日〜11月8日。皆さんの投票はもちろん、ご親戚や知人・友人に投票を呼びかけてください(投票の詳細は広報さの9月15日号配布の際にお配りするチラシをご覧ください)。

10月は「田中正造翁没後100年記念祭」があります。10月12日は、記念式典、田中正造記念賞表彰式、演劇公演(初回)など。翌13日は「未来への大行進」、演劇公演(2回目)など。ダイヤモンドユカイさんのトークショーなどもあり、盛りだくさんの内容です。会場は文化会館を中心に行きます。特に演劇「天地と共に〜田中正造を生きる」は、翁の妻・カツ夫人の目線から正造翁の生き方を描く、特色ある内容となっています。演劇チケットも好評販売中です。ぜひご覧ください。没後百年顕彰事業を飾る2日間、市民みんなで盛り上げましょう。

これから台風シーズンが到来します。災害に備え、ハザードマップなどをご確認いただき、土砂災害、河川氾濫などに十分ご注意ください。

岡部 正英



さのまるは

前に進み続けます!!

市民の皆さんこんにちは!

いつも「さのまる」のことを応援していただき、ありがとうございます。

「さのまる」は平成23年2月に誕生してから、たくさんの方に愛され・支えられて、毎日元気に活動しています。

皆さんもご承知のとおり、地域の町おこしや活性化のためご当地のキャラクターがちょっとしたブームになっています。ご存じ、熊本県の「くまモン」は経済効果額が数百億円とも言われています。佐野市の親善都市・彦根市の「ひこにゃん」は7月にフランスで開催された、日本文化の紹介イベント「ジャパンエキスポ」に登場し、大きな功績を残しました。

「さのまる」も負けじと頑張っています。ぜひ、市民の皆さんのさらなるご理解とご支援をいただき、佐野市をひとつに、そして元気で明るいまちとするため、これからも活動したいと思っています。

ザクザクおもしろさのまる

★ さのまる 今年の活躍 ★



フジテレビ「スーパーニュース」のお天気コーナーに出演



他のキャラクターとともに



ブランド姫・増田麻美さんと日本テレビ「PON!」に出演



都内でファンの皆さんと



横浜で記者会見



★ さのまる 今後の主な活動予定 ★

るるぶ特別編集 佐野(佐野ブランド決定版)完成記念イベント開催

佐野ブランドを中心としたるるぶ特別編集 佐野(無料配布)が完成しました。完成を記念して、ブランドキャラクターさのまるがサイン会&写真撮影会を行います。



▶日時・会場 9月15日(日)・16日(祝)(両日開催)

○道の駅どまんなかたぬま大ホール

午前10時30分から

○イオンモール佐野新都市

1階セントラルコート

午後2時から

各回先着150冊
(整理券を1時間前から会場入口付近で配布します)

さのまるの家がオープンします

期間限定で「さのまるの家」がオープンします。さのまるのこれまでの活動の写真やファンの皆さんからの手紙の展示、グッズ販売などを行います。

さのまるが皆さんをお出迎えすることもあるかも？

▶期間 9月6日(金)～11月29日(金)

▶所在地 若松町24番地(佐野駅前通り西側)

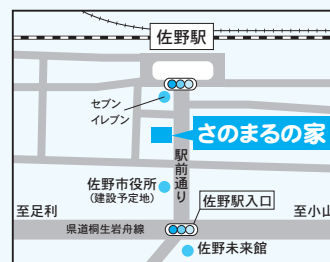

ゆるキャラグランプリ2013出陣イベントを行います

今年もゆるキャラグランプリにエントリーしました！

これから始まるグランプリに向けて、出陣式を実施します。さのまるを全国1位にしましょう！

▶日時・会場 9月14日(土) ※時間に変更になる可能性がありますのでご注意ください

午前11時～正午 道の駅どまんなかたぬま

午後1時～1時30分 佐野厄よけ大師

午後2時～2時30分 イオンモール佐野新都市(1階セントラルコート)

午後3時～3時30分 佐野プレミアム・アウトレット(プレイグラウンド前)

午後4時～5時 さのまるの家(若松町24番地)



※ほかにも、さのまる専用のホームページの開設、また市内にラッピングバスが走ります

ゆるキャラグランプリ2013投票期間

9月17日(火)～11月8日(金)

広報さの9月15日号の配布の際に、ゆるキャラグランプリ2013の投票に関する内容やその意味、投票方法をチラシとして配布します。市民の皆さんには内容をお読みいただき、ぜひともさのまるへの投票をお願いします。

「さのまる応援隊」・「さのまるに愛隊」加入のお願い

さのまるを応援してくれる企業や団体の皆さんで構成する「さのまる応援隊」を、また個人の方々向けに「さのまるに愛隊」を組織しています。皆さんのご加入をお待ちしています。

■問合せ 観光立市推進室 ☎(27)3012



大切な土地財産を守るために

地籍調査

～「基本計画」を策定しています～

地籍は、土地の戸籍といわれています。土地を売買したり、分筆したりする場合、必ず、土地の正確な地籍（地番、地目、境界、面積および所有者）が必要となります。

地籍の情報は、登記所（法務局）の登記簿と地図に記録されていますが、その多くは、明治初期の地租改正による調査を基礎としており、実態を正確には把握できていません。このため、土地に関わるトラブルなど、さまざまな問題が生じています。

そこで、皆さんの大切な土地財産を守るために、市は、「地籍調査」の着手に向けて「基本計画」を策定しています。

「地籍調査」は、国土調査法に基づき、国が推進している事業で、土地の地番、地目、境界、面積および所有者を明確にする基本的な調査です。その成果は、一定の手続きを経て、登記所（法務局）の登記簿と地図に反映されることとなります。

地籍調査はこんなことに役立ちます

土地境界にまつわるトラブルの未然防止

一筆ごとの土地の境界は、お互いに隣接する土地の所有者が示した位置を測量し、図面を作成するため、将来の土地境界にまつわるトラブルを未然に防止できます。

建築確認などの手続きの円滑化

土地の境界が明確になることにより、住宅を新築する際の、建築確認などの手続きを円滑に行うことができます。

土地の有効活用の促進

土地の境界が明確になることにより、売買や相続の円滑化など、土地を有効に活用することができます。また、財産の保全にもつながります。

災害復旧の迅速化

一筆ごとの土地の境界が、地球上の座標値と結びつけられるため、万一の災害の場合にも境界を正確に復元することができます。復旧活動を迅速に行うことができます。



課税の適正化

土地の地番、地目、境界、面積および所有者が明確になるため、固定資産税の算出根拠が現地の状況に即したものとなり、適正課税につながります。

公共事業の効率化

道路を新設する場合や拡幅する場合など、計画策定が図上で出来るようになり、皆さんに分かりやすい計画の提示が可能となります。



地籍調査の流れと皆さんにご協力いただきたいこと

境界の立会い



土地所有者の皆さんには、土地の境界を示していただくため、現地への立会いをお願いします。また、立会い結果は、記録として残します。

測 量



皆さんに示していただいた境界は、その位置を測量し、地図を作成します。なお、測量のため、所有地内へ立ち入ることもあります。

調査完了



「地籍調査」により、正確な土地の地図が完成します。これを皆さんに閲覧・確認していただき、一定の手続きを経て、登記所（法務局）に、地図および登記簿として保管されます。

※皆さんに費用負担をしていただくことはありません

地籍調査の「基本計画」を策定する参考資料とするため、市内の一部地域に土地を所有している方々を対象として、アンケート調査を実施します。実施時期は9月中を予定しています。

アンケート用紙がお手元に届いた皆さんには、ご回答のうえ、ご返送をお願いします。

※挿絵は国土交通省のホームページから引用

■問合せ 用地課（田沼庁舎新館3階）

☎（61）1169 FAX（62）2691



自分の身は、自分で守る ～災害への事前の備え～

東日本大震災から2年が経過した現在も、余震とされる地震が発生しているほか、首都直下型地震や南海トラフ巨大地震などの大地震が、近い将来に発生するとされています。

いつ起こるか分からない大地震が発生し、あなたが被災してしまったとき、誰が助けてくれるでしょうか。もちろん消防や警察、自衛隊など行政は全力をあげて救助活動にあたります。しかし、道路が寸断されたり、交通機関が止まったりすることにより、過去の災害対応の実績から、本格的な救護・救助活動が始まるまでに3日を要すると言われています。

では、「自分や家族の身を守る」ためのどのような備えをしたらよいのか考えてみましょう。



「命を守るネットワーク」

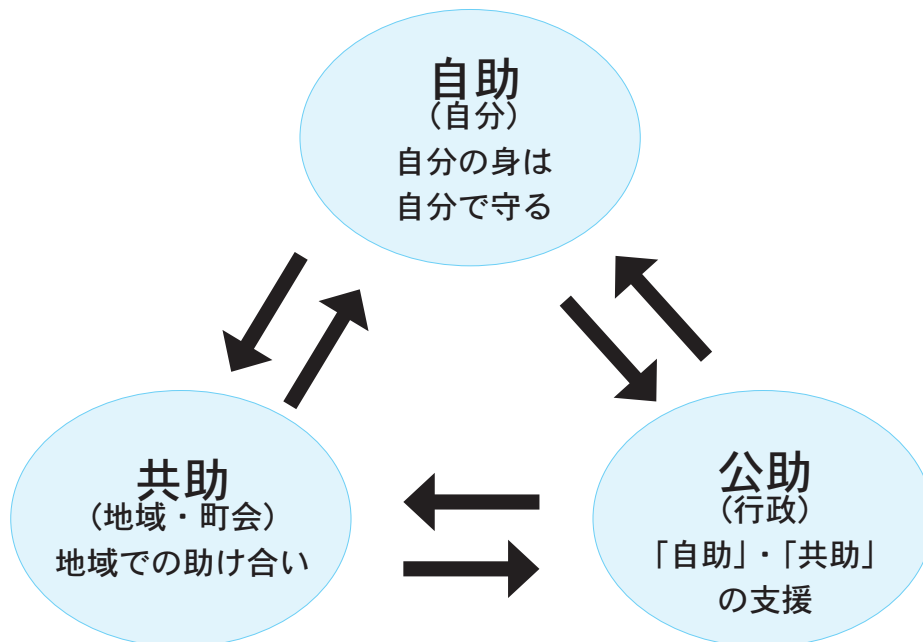

この図式は「命を守るネットワーク」といわれるものです。

防災対策には、「自助」・「共助」・「公助」の3つの力が連携することが重要です。それぞれが個別に対応するのではなく、三位一体となって地域防災力(地域が持つ災害への対応力)の向上を図り、災害に強いまちづくりを目指しましょう。

「共助」の一つとして、「災害時要援護者避難支援制度」を推進しています。それは、災害時要援護者を、誰が避難所に誘導するかなどについて、あらかじめ地域住民の皆さんで決めておく制度です。

※災害時要援護者…災害発生時、自力避難が困難となり、家族以外の支援を必要とする高齢者や障がい者など

9月1日は「防災の日」です。

1923年(大正12年)9月1日に発生した関東大震災にちなみ、広く国民が台風や津波、地震などの災害についての認識を深め、これに対処する心構えを準備する日として1960年(昭和35年)に制定されました。



●災害への備え 「自助」⇒身近なことから！

自分や家族の命を守るために何をすべきでしょうか？

それはまず、自らの力で被害を受けないための努力です。家具の転倒防止・ガラスの飛散防止対策など身近なことで減災に努めましょう。またライフラインが止まってしまった場合を想定して、日頃からどのような日用品を備え、どのように情報を得たらよいのか考えてみましょう。

●電気が止まると…

- ・テレビから情報が得られません
- ・日が暮れると真っ暗になります
- ・冷房や暖房、冷蔵庫や電気調理器具の使用ができません



- ・携帯ラジオや懐中電灯、ろうそくを備え、予備の電池を用意しましょう
- ・市の防災行政無線、緊急速報メール、ツイッターなどで情報を確認しましょう
- ・暑さ寒さをしのげる衣服、タオルなどを用意しましょう
- ・調理せずに食べられる食料を最低3日分用意しましょう

●水道が止まると…

- ・水が飲めません
- ・手洗いやうがい、洗濯ができません
- ・お風呂に入れません
- ・水洗トイレを流せません



- ・飲料水は1人1日3ℓを目安に最低3日分を保存しましょう
- ・ウェットティッシュがあると便利です
- ・仮設トイレが設置されるまでの間、簡易トイレ(袋)を用意しましょう
- ・浴槽には残り湯をためましょう

●ガスが止まると…

- ・湯を沸かすことも調理することもできません



- ・卓上コンロ、ガスボンベを用意しましょう

●大地震に備えて、家族会議を開きましょう

自宅にいるときに地震が起きたら、家族全員の安全を確保できますか。また、家族全員が自宅にいるとは限りません。災害時に慌てずに行動できるよう、日ごろから家族で大地震が起きた時、何をすればよいのか話し合うことが大切です。

- 自宅の安全確認(家具の転倒防止、自宅の耐震診断、改修工事など)
- 非常用品(持出品、備蓄品)の確認
- 揺れがおさまった後にすること(火の始末、電気のブレーカーを落とす)
- 集合場所・避難場所
- 家族間の連絡方法(災害用伝言ダイヤル「171」の使い方など)、などを話し合ひましょう。

●防災行政無線自動放送試験のお知らせ

今年も全国瞬時警報システム(J-ALERT)の全国一斉自動放送試験が実施されます。

全国のJ-ALERTを運用する地方公共団体すべてで行われ、本市では防災行政無線から自動放送されます。これは緊急地震速報などの情報が、緊急時に市民の皆さんへ確実に伝達されるか確認するために実施されるものです。

- ▶日時 9月11日(水)午前11時、午前11時30分(2回放送予定)
- ▶内容 「これは試験放送です」×3回+「こちらは防災さのです」+下りチャイム

- ・消防庁ホームページ

http://www.fdma.go.jp/neuter/topics/houdou/h25/2505/250531_1houdou/01_houdoushiryou.pdf

■問合せ 危機管理課 ☎(20)3056



9月10日は「下水道の日」です ～下水道 水が笑顔になれる道～



水は生命を育む源。私たちは生活するために、あらゆるところで水の恵みを受けています。しかし、水も使えば汚れます。その汚れた水をきれいにして、循環させるのが下水道の役割です。きれいな水を未来につなぐ下水道について、この機会に、ぜひ考えてみてください。

●下水道への接続はお済みですか？

せっかく下水道が整備されても、皆さんに使っていただかなければ環境の改善につながりません。下水道が整備され、使用できる区域になりましたら、汲み取り式トイレは3年以内に水洗トイレに改造し、台所・風呂場・洗濯場からの汚水と共に公共下水道に接続してください。

また浄化槽を設置し水洗トイレにしている方でも、台所や風呂場の汚水をそのまま道路側溝に放流しているケースがみられますので、すみやかに下水道への接続をお願いします。

現在、下水道への接続の向上を図るべく水洗化促進員が戸別訪問を行っています。下水道のことで不明な点や聞きたいことがある方は、お気軽にご相談ください。

●接続工事は市指定の工事店へ！！

市では、皆さんに安心して下水道をご利用いただくために、排水設備工事を行うのに必要な知識と技術を持った「指定工事店」を指定しています。トイレや台所、風呂場などを公共下水道へ接続する工事は、「指定工事店」でなければ施工はできません。

また、下水道に接続したのに、下水道料金の請求がないといった場合は、「指定工事店」以外の業者が工事を行った可能性があります。不良工事で適切に下水が流れないなどのトラブルが発生する可能性もありますので、お心当たりの方は下水道課へご連絡ください。

「指定工事店」のお問合せは、市ホームページまたは、下水道課まで。

■排水設備とは

排水設備の設置例

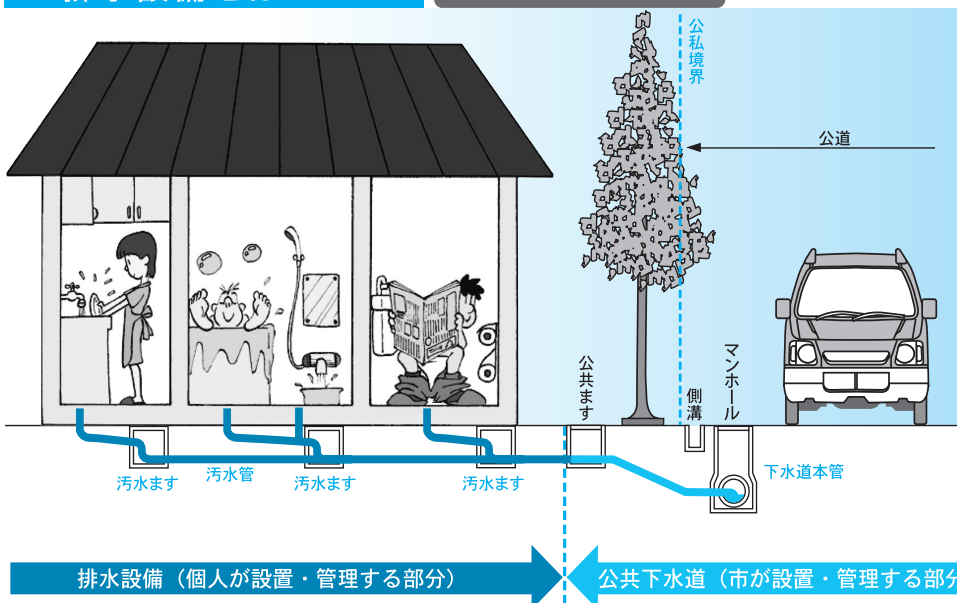

排水設備とは

家庭から出る汚水を直接、公共下水道へ流すために、個人の敷地内に設置する設備を「排水設備」といいます。

排水設備は排水管や汚水ますなどで皆さん個人で設置し、補修・点検などの管理をすることになっています。



●油を下水道に流さないでください！！

下水道に油やゴミなどを流してしまうと、下水管の詰まりや悪臭の原因となり、周辺に住む方々に迷惑となってしまいます。

・家庭では…

1. 鍋や皿についた油は拭き取ってから洗うようにしましょう
2. 古い油は新聞紙などで吸い取るか、油を固める製品で燃えるゴミとして出しましょう

・飲食店では…

1. 定期的にグリーストラップ(油除去装置)の清掃をしてください
2. 特に油が多いものは、流さないで別に処理してください

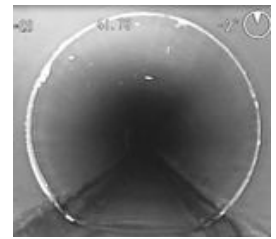

正常な下水管きよ

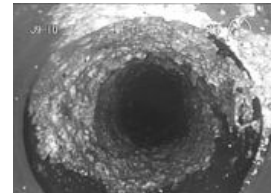

油の付着で詰まりかけている下水管きよ

●届出が必要です！！

次のような変更があった場合には、届出をされないと下水道使用料が正しく計算されないため、ご連絡をお願いします。

- ・ 井戸水を使っているご家庭で、世帯の人数が変わったとき
- ・ 上水道や井戸水の使用を追加したり、廃止したりしたとき
- ・ 建物の建て替えなど下水道設備を撤去した場合で、上水道のみを継続して使用するとき

■届出・問合せ 下水道課 ☎(61)1165

栃木県誕生140年 秋山川浄化センター施設公開

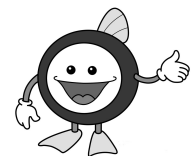

地下迷路をめぐる探検ツアーや科学の実験など、さまざまな催しにご参加ください。

- 水中にシャボン玉をつくる
- ペットボトルの金魚が手をふれずに浮き沈みする
- ペットボトルの中にトルネードをつくる

「マリオネット」や「下水道クイズ」も楽しみながら、ふだん見られない施設内をご覧ください。ご参加いただいた方にはエコグッズなど記念品をさしあげます。

▶日時 10月12日(土)午前9時30分～正午

▶会場 秋山川浄化センター (植下町3300番地)

■問合せ 同センター ☎(23)1120

事前申し込み不要です。ぜひお越しください。

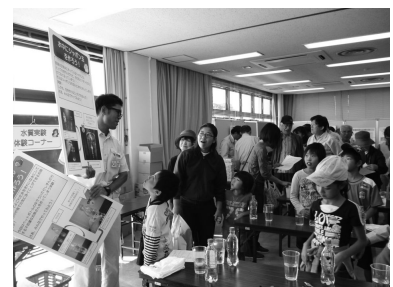

平成26年度
保育園入園申し込みのお知らせ

来年度の新入園を希望する方の入園申し込みを受け付けます。
また、「保育園入園説明会」を開催します。予約は不要ですので、当日、最寄りの会場へお越しください。

【保育園一覧】

	園名	住所	電話番号	定員
公立	伊勢山保育園	相生町207-1	(22)1378	90人
	赤坂保育園	赤坂町303-2	(22)2412	90人
	米山保育園	米山南町39	(23)2620	90人
	あづま保育園	上羽田町829-1	(23)0775	90人
	高萩保育園	高萩町684-1	(23)6674	90人
	石塚保育園	石塚町568-82	(25)2323	90人
	赤見城保育園	赤見町3572	(25)2221	90人
	若宮保育園	若宮下町12-1	(24)4040	90人
	堀米保育園	堀米町990	(24)4847	90人
	大橋保育園	大橋町3195-8	(24)7321	90人
	ためま保育園	戸室町692	(62)0312	120人
	吉水保育園	吉水駅前1-12-2	(62)5877	60人
	新合保育園	閑馬町513	(65)0013	60人
	くずう保育園	葛生東1-15-20	(85)2119	120人
ときわ保育園	豊代町2134	(85)3002	80人	
私立	風の子保育園	高萩町1319-1	(23)7086	90人
	大栗保育園	犬伏下町2424-1	(20)5255	90人
	飛駒保育園	飛駒町3937	(66)2654	45人
	救世軍佐野保育園	浅沼町182	(22)4081	90人

■問合せ
保育課 ☎(20)3038

▶入園できる児童

保護者などが仕事や病気などにより、家庭で保育することができない状態の、生後6カ月(園によっては2カ月)から就学前までの児童

▶保育時間 午前8時30分～午後5時

(就労時間の都合で保育時間内に送迎ができない方については、保育時間の延長を行います)

▶申込期間 10月15日(火)～31日(木)(土・日曜日は除きます)

▶申込場所 保育課保育係(東仮庁舎事務棟2階)、または入園を希望する保育園

※育児休業から職場復帰される方で、26年度途中から入園を希望する方についても受け付けます

【入園説明会】(予約は不要です。当日、直接お越しください)

入園申込書などを配布します。また、保育園の概要や、申し込み手続き、保育料について説明します。説明会の時間は約1時間です。

※申込書などは保育課と各保育園でも配布しています

【説明会日程】

日時	会場
9月20日(金)午後6時30分～	大橋保育園
9月21日(土)午後2時～	あづま保育園
9月24日(火)午後6時30分～	勤労者会館
9月25日(水)午後2時～	くずう保育園
9月25日(水)午後6時30分～	ためま保育園

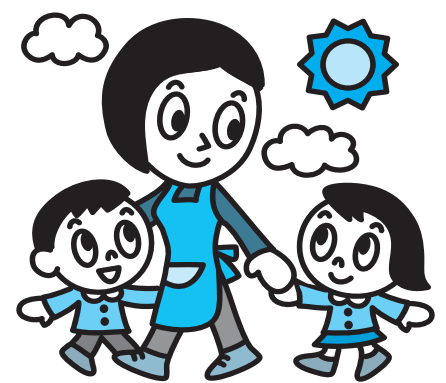

秋の交通安全県民総ぐるみ運動

9月21日から30日までの10日間、秋の交通安全県民総ぐるみ運動が実施されます。この運動は、広く県民に交通安全思想の普及・浸透を図り、交通ルールの遵守と正しい交通マナーの実践を習慣付けるとともに、県民自身による道路交通環境の改善に向けた取り組みを推進することにより、交通事故防止の徹底を図ることを目的に実施します。

交通事故は被害者、加害者ともにその後の生活に大きな影響を及ぼします。皆さんも事故を起さない、事故に遭わないよう十分注意しましょう。

▼運動の基本 子どもと高齢者の交通事故防止

▼運動の重点 【全国】夕暮れ時と夜間の歩行中・自転車乗用中の交通事故防止(特に反射材用品などの着用の推進および自転車前照灯の点灯の徹底)／全ての座席のシートベルトとチャイルドシートの正しい着用の徹底／飲酒運転の根絶 【栃木県】子どもや高齢者に優しい3S運動の実行

【交通安全イベント】

▼日時 9月14日(土)午前10時～11時30分

▼会場 道の駅どまんなかたぬま

▼内容 パトカー展示、白バイ展示、風船、粗品の配布など

●主催 佐野地区安全運転管理者協議会田沼支部 ●共催 市・佐野署

【交通安全イベントII】

▼日時・会場内容 9月25日(水)

①午前10時～佐野駅入口交差点

たぬま保育園児による交通安全の呼びかけ「梨」の配布“事故なし”

②午前10時～午後4時・イオン佐野新都心店セントラルコート

パトカー展示、白バイ展示／自転車シミュレーション、シートベルトコンビンサーの体験など

●主催 市、佐野署、佐野市交通安全推進協議会

■問合せ 交通生活課 ☎(61)1159

食育コーナー

第15回



食事バランスは、主食、主菜、

副菜を組み合わせることで、各世代で気をつける内容にも違いがあります。今回は、世代別に特

●乳幼児がいる方は：

・乳幼児期は、母乳を飲むことから始まり食生活の基礎をつくる時期です。さまざまな食べ物を見て触って、味わってみる経験をさせましょう

●小学生、中学生がいる方は：

・朝ごはんをしっかり食べ、生活リズムを整えましょう
・間食は食べる種類や量にも気をつけ、お菓子よりも果物や牛乳、おにぎりなどが望ましいです。お菓子は手作りにすれば砂糖や添加物を控えることができ、一緒に作ることでお子さんも喜びます

●ママになる方は：

・肉、魚などに比べると野菜は少なくなりがちです。具だくさん汁

や蒸す、茹でるなどでかさを減らせば野菜も摂りやすくなります
・貧血予防のためにも鉄分を多く含む食品(小松菜、ヒジキ、豚レバーなど)を意識して摂りましょう

●お腹回りが気になる方は：

・食事の内容や量、間食や飲酒など、日頃の食生活を振り返って変えられそうな事から実践していきましよう

・外食が多い場合は、好きなものばかり注文することが多くなります。野菜不足、脂質の摂りすぎなどの偏った食事になるので注意しましよう

●高齢の方は：

・加齢にともない骨格筋など、さまざまなところの老化が始まります。食事が足りないと、体重が減ってきますので定期的に体重を測りましよう
・魚、肉、卵、大豆製品などの主菜や乳製品などをバランスよく摂りましよう

■問合せ 健康増進課 ☎(24)5770

毎月19日は食育の日です。



健康福祉

9月9日は「救急の日」

救急医療現場は需要が多く、今、疲れています。いざというとき救急医療を受けるために、日頃からかかりつけ医で早めの受診をしましょう。

■問合せ 健康増進課 ☎(24) 5770

虫歯予防にフッ素塗布をしませんか?

▼日時 10月6日(日)午後1時～3時

▼会場 休日歯科診療所

▼対象 満2歳～小学生

▼費用 300円

▼申込 9月25日(水)までに、お近くの佐野歯科医師会会員の歯科医院へ

健康大学講座

▶日時・内容・講師 下表のとおり ▶会場 道の駅どまんなかたぬま
▶定員 先着120人(無料)
■申込 9月26日(木)までに、電話で、健康増進課 ☎(24) 5770へ

期日	時間	演題	講師
10月3日(木)	午後7時～8時	生活習慣病と臓器障害	長田太助さん(佐野市民病院医師・自治医科大学教授)
	午後8時～9時	肝臓病と検査の話	東澤俊彦さん(佐野厚生総合病院内科部長)
10月10日(木)	午後7時～8時	中高年の目の病気	有澤武士さん(ありさわ眼科クリニック院長)
	午後8時～9時	貧血のお話	富田健さん(富田内科クリニック院長)
10月17日(木)	午後7時～8時	手足のしびれ、痛み	谷島浩さん(やじまクリニック院長)
	午後8時～9時	ここまでわかった～ピロリ菌と胃癌の関係～	岡村幸重さん(佐野厚生総合病院内科部長)
10月24日(木)	午後7時～8時	腹痛～医者に症状を説明する時のポイント～	小川達哉さん(佐野医師会病院院長)
	午後8時～9時	歯科医療と全身疾患との関係について	大橋三喜男さん(大橋歯科医院院長)

■問合せ 健康増進課 ☎(24) 770

とちぎ難病相談支援センターからのお知らせ

とちぎ福祉プラザ(宇都宮市)を会場に開催します。

【消化器系疾患・呼吸器系疾患の医療相談】

大学病院の専門医が相談をお受けします(予約制・無料)。

▼日時 9月14日(土)午前9時30分～正午

【第10回なんびょうサポートとちぎのつどい】

▼日時 9月14日(土)午前9時30分～午後3時45分

▼内容 患者・家族交流会や講演会、ピアノコンサートなどをを行います(詳細はお問い合わせください)

■申込 とちぎ難病相談支援センター ☎028(623)6113へ

身体障害者巡回相談

▼日時 9月26日(木)午後2時～4時

▼会場 田沼保健センター

▼内容 専門医による肢体不自由に関する診察、身体障害

者手帳交付・補装具交付についての相談(それぞれ無料)
■申込 9月13日(金)までに、障がい福祉課 ☎(20) 3025・FAX(24) 2708へ

国民健康保険の被保険者証が更新されます

10月1日から一斉更新になります。新しい被保険者証を9月末日までに普通郵便でお送りしますので、10月からは新しい被保険者証をお使いください。

なお、旧被保険者証は、各自で処分(裁断など)をしていただくか、医療保険課(東飯庁舎事務棟2階)、佐野・田沼・葛生の各総合窓口課へお返しください。

【交付方法の変更申込】

希望者には、医療保険課 田沼・葛生の各総合窓口課で直接お渡しします。ご希望の方は9月13日(金)までにお申し込みください。受け取りの際には、交付を希望した窓口にて、認め印と現在お使いの被保険者証をご持参ください。

■申込・問合せ 医療保険課 ☎(20) 3024

コンタクトレンズ研究所
大野眼科
西産業道路・フレッセイさん西 ☎23-0381

グループホーム
あおぞら
佐野市吉水町991-1 ☎62-8928

小規模多機能型施設
グループホーム
やまなみ
佐野市町谷町59-1 ☎85-7108

おもてなしの心でお迎えます
お気軽にお問い合わせください

小規模多機能型施設
グループホーム
せせらぎ
佐野市橋本町3270 ☎61-1331

佐野犬伏
デイサービスセンター
わかくさ
佐野市犬伏下町1765-1 ☎24-5120



注目
健康福祉
募集
催し物
お知らせ
講座
話題

介護者研修会

▼日時 10月9日(水)午前10時
30分〜午後0時30分
※研修会後、情報交換会を
一時間程度行います(昼食代
500円)

▼会場 総合福祉センター

▼対象 在宅で高齢者を介護
している方、介護に関心のある
方(動きやすい服装でお越
しください)

▼定員 先着30人(研修会の
みの参加は無料)

▼申込 9月30日(月)までに、
社会福祉協議会田沼支所 ☎(61)
1139へ

募 集

**第8回佐野市そばまつり
「そば打ち体験」**

初心者の方を対象に行いま
す。こねて伸ばして切つて
を体験しましょう。

▼日時 10月12日(土)・13日(日)
※各日2回開催(①午前11時
20分〜午後0時20分②午後
1時20分〜午後2時20分)

▼会場 田沼グリーンスポー
ツセンター

▼定員 1回につき先着6組

(計24組)

▼費用 1組千円

■申込 9月5日(木)〜30日(月)
の間に、農政課 ☎(61)1162へ

**「まちの駅」になってみま
せんか?**

「まちの駅」とは、誰でも
無料で休憩できる街の休憩
所。道案内やトイレの提供な
ど観光客や地域住民との出
いと交流の場です。

応募条件

- 地域の情報などを提供でき
る(パンフレットなどで説明)
- トイレを貸すことができる
- 休憩の場がある(2〜4人
程度の椅子)
- 観光パンフレットなどを置
く場所がある(机1台程度)
- 代表者が代表者会議に参加
できる
- まちの駅ネットワークさの
に入室し協力しあつて事業を
行う(年会費・入会費有)

募集数 10駅程度

■申込 10月31日(木)までに、
観光課 ☎(27)3011へ

※申込用紙を郵送します

**防衛大学生・防衛医科大学
生を募集します**

▼受付期間 9月5日(木)〜30
日(月)必着

▼対象 18歳以上21歳未満
(平成26年4月1日現在)

【防衛大学生】

▼試験 11月9日(土)・10日(日)

【防衛医科大学医学学科生】

▼試験 11月2日(土)・3日(日)

【防衛医科大学看護学科生】

▼試験 10月19日(土)
※詳しくは左記にお問い合わせ
してください

問合せ

自衛隊栃木地
方協力本部足
利地域事務所
☎0284(73)0230



第9回さのマラソン大会 ぜひご参加ください!

▶期日 12月8日(日) 雨天決行(開会式午前9時、スタート10時から)

▶会場 運動公園陸上競技場 ▶種目 フルマラソン/5km/2km

▶費用 フルマラソン4,500円、一般・高校生2,500円、
中学生1,000円、親子ジョギング1,000円、小学生500円

▶定員 フルマラソン2,000人、5km(中学生以外)700人、2kmなし

▶申込 インターネットサイト「ラン・ネット」(<http://runnet.jp/>)より
お申し込みください(市ホームページにリンクがあります)

※さのマラソン大会HP:<http://sano-marathon.jp> (9月中旬開設予定)

- インターネット:9月20日(金)~10月21日(月)
- 郵便振替 :9月20日(金)~27日(金) 消印有効

パンフレットが必要な方はスポーツ振興課までご連絡ください。
郵便振替用紙はスポーツ振興課では取り扱っていません。エントリーセン
ターにご請求ください。

■問合せ スポーツ振興課 ☎(26)0065

明るい雰囲気楽しいレッスン!
ぜひヤマハの教室を体験してみてください!!

**無料体験
レッスン
実施中!**

ヤマハ大人の音楽教室

ヤマハの特徴

- レッスンはヤマハ認定講師が担当
⇒ヤマハ認定講師が個人個人のペースに合わせたきめ細かなレッス
ンをします。習きすに楽しみながらどんどん上達できます!
- 多彩な教科
⇒ピアノやエレキ、ドラム、フルート、ギター、管楽器
から、声楽まで...まずはお気軽に体験してみてください!

お子様の
音楽教室、
英語教室等
入会受付中!!

お問い合わせ
オンダ楽器ハーモニープラザ
0283-23-0682 (第3日曜、月曜定休)
<http://www.ondagakki.com>

**初秋の
奥日光**

9月の奥日光は、シロヨメナ、
リンドウなどが楽しめます。
そして戦場ヶ原・小田代原では
いよいよ草紅葉が始まります。
紅葉シーズン前の、この時期
ならではの雄大な草原の景色を
見に、日光にお越しください。

(日光中禅寺湖畔) 佐野市市民保養施設

レイクサイド 佐野

ご予約・お問い合わせは
0283-61-1126
レイクサイド佐野予約受付まで
(平日8:30~17:15)

9/2 受付開始

●市民優先予約●
1月4日分~
31日分までの
予約を受付けます

**フリーマーケット開催
出店者募集**

当日は「もつたいないフェア」も同時に開催します。

▼日時 10月27日(日)午前9時～午後3時

▼会場 みかもクリーンセンター駐車場

▼募集 50区画(先着順、大25区画・小25区画) ※無料

▼対象 開催の趣旨を理解し出店規約、要項を守ることができる個人、団体・グループなど(未成年者のみ不可)

▼申込 9月9日(月)～10月15日(火)の間に、同センター、各庁舎で配布する申込用紙をご記入のうえ、クリーン推進課へ

※市ホームページから入手可

▼問合せ 同課 ☎(23) 8153

リフレッシュシルバーエイジ演芸大会

踊り、歌謡、楽器、詩吟などの演芸を発表してみませんか? 観覧は自由です。

▼日時 10月17日(木)、18日(金) 両日午前10時開演

▼会場 文化会館

▼対象 おおむね60歳以上の方で、原則3人以上のグループ

※1組5分程度(参加無料)

▼申込 いきいき高齢課、田沼・葛生の各総合窓口課、各地区公民館に備え付けの申込書に必要事項をご記入のうえ、9月20日(金)までに、いきいき高齢課、各総合窓口課へ

▼問合せ いきいき高齢課 ☎(20) 3021

文楽鑑賞教室

▼日時 12月6日(金)午前8時～10時

▼会場 国立劇場(東京都)

▼定員 市内にお住まいの方40人(定員超過は抽選)

▼費用 6千円(観劇料、昼食代、交通費などを含む)

▼申込 9月30日(月)までに(必着)、往復はがきに参加希望者全員(はがき1枚につき2人まで)の住所・氏名・電話番号を記入し、〒327-0398 佐野市田沼町974-1 佐野市民文化振興事業団「文楽鑑賞教室」係へ

※抽選結果は返信用はがきでお知らせします

▼問合せ 同事業団 ☎(62) 9554

54

市営住宅・駅南ハイツの入居者募集

■問合せ 建築住宅課 ☎(61) 1166

申込資格や添付書類については、「募集のご案内」を必ずご確認のうえお申し込みください。

「募集のご案内」は、建築住宅課(田沼庁舎新館1階)、佐野・葛生の各総合窓口課で9月2日(月)から配布します。

▶募集住宅 ※家賃は、入居される世帯の収入により決定します

住宅名	完成年度	構造・間取り	家賃(月額)	募集戸数	備考
高萩	昭和63年	4階建 3DK	21,000～41,300円	1戸	
米山	平成4年	10階建 2DK	17,900～35,200円	1戸	単身申込可能 エレベーターあり
	平成13年	7階建 2LDK	22,300～43,700円	3戸	エレベーターあり
	平成6年	7階建 3DK	20,800～40,800円	2戸	エレベーターあり
奈良淵	昭和53年	4階建 3DK	11,700～23,000円	2戸	風呂釜、浴槽なし 単身申込可能
米山南	昭和56、57年	4階建 3DK	14,900～29,700円	2戸	
下田沼	平成13年	4階建 3LDK	25,400～49,900円	2戸	4人以上の世帯に限る
吉水	平成3年	2階建 4DK	19,600～38,600円	1戸	4人以上の世帯に限る
駅南ハイツ	昭和63年	5階建 3DK	35,000円	1戸	再開発住宅

▶申込 9月9日(月)から20日(金)までに、直接、建築住宅課(田沼庁舎新館1階)へ

※入居の際には連帯保証人が2人必要となります ※応募者多数の際は抽選

(二次募集) 募集戸数に満たない住宅があった場合は、二次募集を行い、随時入居者を決定します。

さのしんカーライフプラン

主な使い道	①新車および中古車購入資金 ②車修理代金および車部品購入資金 ③車検費用、免許取得費用 ④信販会社・クレジット会社での車借入金返済資金	金利 平成25年8月9日現在	基準金利 年2.00% ➡ 年0.80% 最大割引後金利
-------	--	-------------------	--

◇基準金利より取引に応じた割引(最大1.2%)を行い、適用金利を決定いたします。

◇ご契約時には保証料が別途必要です。

◇詳しくは、最寄りの店舗窓口にお尋ねください。



どまんなかフェスタ佐野2013への参加者募集

■問合せ 観光課 ☎(27) 3011

11月3日(日・祝)に田沼グリーンスポーツセンターで開催します。会場で出展・販売をされる方、またはステージに出演される方を募集します。詳細はお問い合わせください。

KOUHOU SANO
H25.9.1

注目

健康福祉

募集

催し物

お知らせ

講座

話題

化石採集教室

親子でのご参加歓迎です。

- ▼日時 9月22日(日)午前9時30分〜午後3時(雨天中止)
- ▼集合 葛生化石館前
- ▼対象 小学5年生以上
- ▼定員 15人(定員超過は抽選)
- ▼費用 おひとり200円
- ▼申込 9月16日(祝)までに、葛生化石館 ☎(86) 3332へ(月曜休館)

ビジネスパソコン講習会

- ▼日時 10月17日(木)〜28日(月)の平日午前10時〜午後4時
- ▼会場 勤労者会館
- ▼対象 55歳以上のハローワークに求職登録している方
- ▼申込 10月3日(木)までに、県シルバー人材センター連合会 ☎028(627)1139へ

催し物

あくど亭師走寄席

柳家花緑独演会

- ▼日時 12月14日(土)開演午後3時30分(開場午後3時)
- ▼会場 葛生あくどプラザ
- ▼入場料 全席指定一般28

00円、60歳以上・障がい者2500円

- ▼前売り 電話予約、プレイガイド販売：9月14日(土)午前10時、窓口・オンライン販売：同日午後2時
- ▼問合せ 同プラザ ☎(86) 4715

スタインウェイ・フリーステージ

ピアノの名器スタインウェイを弾いてみませんか?

- ▼日時 9月28日(土)、29日(日)各日午前10時〜午後8時
- ▼会場 葛生あくどプラザ
- ▼対象 小学生以上の方
- ▼定員・費用 先着10枠(1枠1時間千円)
- ▼申込 文化会館・葛生あくどプラザに備え付けの申込用紙に必要事項を記入のうえ、窓口で料金をお支払ください
- ▼問合せ 同プラザ ☎(86) 4715

「田中正造研究者の坂原さんと行く、人間田中正造の生きざまに触れる旅」バスモニターツアー

- ▼日時 10月20日(日)午前9時

から(約7時間予定)

- ▼集合 佐野市内を予定
- ▼主な行き先 田中正造旧宅／庭田家／浄蓮寺／雲龍寺／郷土博物館／惣宗寺／観光物産会館(各場所解説付き)
- ▼定員 先着40人
- ▼費用 2800円(正造翁好物のそばがき昼食付)
- ▼企画 佐野商工会議所
- ▼申込 9月6日(金)以降、JT B 関東法人営業両毛支店 ☎0284(70)0118

両毛地域トレジャーハン ト「ケヌの小次郎と仲間たちをさがせ!」その式

両毛6市5町の両毛広域都市圏総合整備推進協議会で、「秘密の宝箱」を探し出すゲームを行います。

両毛地域の6カ所に隠された「宝箱」には、キーワードが書かれており、それをチラシに記入して応募すると、参加賞や抽選で豪華賞品がもらえます。



- ※参加無料
- ▼開催期間 9月13日(金)〜10月31日(木)

月31日(木)

- 【チラシの配布場所】
- ① ホームページからダウンロード (<http://www.sunfield.net.jp/younoukouiki/>)
- ② 同圏内の各市役所・町役場などで9月2日(月)から配布
- ③ 同圏内小学校へ配布
- ▼問合せ 政策調整課 ☎(20) 3000

9月の茶会

- ▼日時 9月15日(日)午前10時〜午後3時
- ▼会場 万葉の里・城山記念館和室
- ▼席主 内田宗光さん(佐野市茶華道協会・表千家不白流)
- ▼茶券 500円(当日可)
- ▼問合せ 同館 ☎(23) 0728

秋山の里「ゆとりの文化展」

パッチワークや盆栽、蠟画、写真、野鳥のはく製・木工品などの展示や農産物の直売を行います。

- ▼日時 10月5日(土)、6日(日)午前9時〜午後5時
- ※6日(日)は午後4時まで
- ▼会場 あきやま学寮
- ▼問合せ 同寮 ☎(87) 0022

第31回 佐野市民 **京都バスの旅** ○企画 佐野市観光協会 ○後援 佐野市

参加者募集

紅葉の京都めぐり3日間

小堀探題大僧正を偲ぶ三千院の旅

- 期日 平成25年11月25日(月)〜27日(水)2泊3日
- 募集人員 80名(定員になり次第ぐ切ります。)
- 旅行代金 60,000円(申込み金10,000円 ※全観光、全食事)

お申し込み (旅行募集企画)

佐野観光株式会社

栃木県知事登録旅行業 第2-124号 佐野市赤坂町116

TEL.0283-24-1588

総合旅行業務取扱管理者 須 斉 義 弘

山形由美 **フルーツリサイタル(入場無料)** ■問合せ 葛生産業協会 ☎(85)3700
 ▶日時 10月24日(木)午後2時開演 ▶会場 葛生あくどプラザ
 ※入場整理券が必要となります。詳しくは葛生産業協会までお問い合わせください



きやべつ村による
「おはなし会」

▼日時 10月2日(水)午前10時
30分

▼会場 若宮保育園

▼対象 乳幼児の親子

▼費用 無料(予約不要)

▼問合せ 地域子育て支援センター ぴよぴよルーム・たぬま(たぬま保育園内) ☎(62)7041

お知らせ

市の行政評価とマネジメントシート公表します

総合計画中期基本計画に定められた施策・基本事業と全事務事業のマネジメントシートを公表します。

▼資料の閲覧場所 市ホームページ、情報公開窓口(東飯庁舎事務棟1階)、行政経営課(南飯庁舎1階)、田沼・葛生の各行政センター

▼問合せ 行政経営課 ☎(20)3005

米の生産者の皆さんへ
放射性物質の検査

県では米の安全性を確認す

るため検査を出荷前に実施しています。

市内では9月上旬から中旬にかけて、3カ所で検査を行います。安全が確認されるまでは、米の出荷、販売はできません。親類、ご近所などへの譲渡もお控えください。

▼問合せ 農政課 ☎(61)1162

東日本震災によって生じたがれきの受け入れが終了となります

一般住宅から生じたもので、り災証明書の「り災状況欄」に記載されたものに限り受け入れします。搬入する予定のある方は、必ず期限までに搬入してください。

▼期限 9月30日(月)

▼対象 瓦、コンクリート、外壁材、タイル、石膏ボード、塀材(大谷石、ブロックなど)

※ただし墓石、灯籠、庭石などは受け入れできません

▼問合せ クリーン推進課 ☎(22)2654、葛生清掃センター ☎(86)4351

不動産公売に参加しませんか?

一般の方も参加できる入札により不動産を公売します。

▼日時 10月16日(水)午後1時50分から(受付午後1時、入札説明午後1時30分から)

▼会場 東飯庁舎議事棟会議室2

▼公売対象不動産(登記簿による表示) 左表のとおり

所在	地積	見積価格	公売保証金
赤坂町954番14	1,281㎡(田)	22,400千円	2,240千円
犬伏新町2017番1	【土地】267.76㎡(宅地) 【建物】94.35㎡(床面積)	4,000千円	400千円
出流原町140番2	400㎡(雑種地)	230千円	23千円
出流原町2179番2	417㎡(雑種地)	240千円	24千円
寺久保町1265番2	1,307㎡(山林)	40千円	4千円

※詳しくは市ホームページをご覧ください

ペットと楽しく暮らすため、ルールやマナーを守りましょう

1 ふんの後始末をする

犬の散歩中はふんの片付け用具を携帯し、ふんをしたら必ず家に持ち帰りましょう。猫は専用のトイレを用意し、他人の土地でふんをしないようにしましょう。

2 放し飼いはしない

犬はつないで飼うか、室内や檻で飼う場合は逃げ出さないようにしましょう。また散歩中も、常にリード(引き綱)をつけましょう。猫はできるだけ室内で飼いましょう。

3 犬の登録と狂犬病予防

犬は必ず登録しましょう。狂犬病予防注射は毎年1回必ず受けましょう。

登録をしたときに「鑑札」が注射をしたときに「狂犬病予防注射済票」が交付されます。

4 飼い主の明示

犬には鑑札、狂犬病予防注射済票を必ず装着しましょう。また連絡先を書いた名札を装着しましょう。

▼問合せ 環境政策課 ☎(61)1155

誰だって まああるく ならば ある 縁がある

幸せのお手伝い
結婚相談所

秘密厳守・相談無料
ハッピータイム 佐野北支部

初婚・再婚・中高年・母子家庭
☎(予約制) 0283-85-2443
☎ 090-7638-3696

水道メーターの更新

水道局では交換時期にある水道メーターの交換を行います。市の腕章と身分証明書を携帯した佐野市指定給水装置工事業者が該当する世帯にお伺いして、無料で交換を行います。

該当する世帯には、水道局より通知をお送りします。で、ご協力をお願いします。

▼実施期間 9月12日(木)~11月18日(予定)

▼問合せ 水道局工務課 ☎(22)1696



就学時健康診断

来春小学校に入学予定のお子さんを対象に、健康診断を行います。

お子さんの健康状態についてよくわかる方が付き添って、各学校で受診してください。なお、その際には母子健康手帳を持参してください。

▼学校名・期日・対象

※受付時間は午後1時30分〜50分です

- 佐野小：10月8日(火)・全員
- 界小：10月4日(金)・全員
- 旗川小：10月17日(木)・全員
- 船津川小：10月21日(月)・全員
- 吾妻小：10月10日(木)・全員
- 赤見小：10月3日(木)・全員
- 石塚小：10月4日(金)・全員
- 出流原小：10月10日(木)・全員
- 吉水小：10月28日(月)・全員
- 栃本小：10月7日(月)・全員
- 多田小：10月8日(火)・全員
- 戸奈良小：10月25日(金)・全員
- 三好小：10月9日(水)・全員
- 山形小：10月23日(水)・全員
- 閑馬小：10月8日(火)・全員
- 下彦間小：10月3日(木)・全員
- 飛駒小：10月18日(金)・全員
- 葛生小：10月7日(月)・全員
- 葛生南小：10月17日(木)・全員

常盤小：10月1日(火)・全員
水室小：10月17日(木)・全員
※以降の学校の受付時間は、午後1時30分〜2時です

天明小：10月16日(水)・全員
植野小：10月31日(木)・男子
11月1日(金)・女子
犬伏小：10月3日(木)・全員
犬伏東小：10月10日(木)・全員
城北小：10月7日(月)・男子
10月8日(火)・女子

田沼小：10月31日(木)・全員

172 ■問合せ 学校教育課 ☎(61)1

米国人ランカスター市からの英語指導者紹介

市では、姉妹都市米国人ランカスター市から、毎年、英語指導助手2人を招致・任用しており、9月から新しい方が学校を訪問します。



エリック・アンダーソン さん



マシュー・ライディ さん

172 ■問合せ 学校教育課 ☎(61)1

市立小中学校指定学校変更審査基準説明会
▼日時 9月26日(木)午後7時から

▼会場 勤労者会館
▼対象 平成26年度小中学校入学児童生徒保護者および希望者
▼内容 指定学校変更審査基準について

・小規模特認校について
・大規模校解消に係る指定学校変更について

172 ■問合せ 学校教育課 ☎(61)1

足利中央特別支援学校 学校見学会(小・中学部)

▼日時 (小学部)10月3日(木) (中学部)9月30日(月)
各日午前9時10分〜正午

▼対象 保護者(小学部は年中児以下、中学部は小学5年生以下)、関係機関職員

▼内容 学校概要と学部説明、授業参観、教育相談(授業体験はありません)
※上履きをご持参ください

185へ ■申込 同校 ☎0284(41)1

9月11日は「警察相談の日」です。警察の相談ダイヤル「#9110」へ

警察では市民の皆さんからの犯罪の予防や安全に関する相談を警察相談専用ダイヤル「#9110」でお受けしています。緊急の事件・事故以外の相談については、こちらをご利用ください。

※利用できない場合には、県民相談室 ☎028(627)9110へお電話ください
※佐野警察署でも相談窓口を開設しています

172 ■問合せ 同署 ☎(24)0110

屋外広告物適正化旬間

9月1日〜10日は、屋外広告物の適正化について意識啓発を図ることを目的に、国土交通省において定められた屋外広告物適正化旬間です。

屋外広告物とは、常時または一定期間継続して、屋外で公衆に表示されるもので、看板、立看板、はり紙および、はり札ならびに広告塔、広告板、建物その他の工作物などに掲出・表示されたもの並びにこれらに類するものです。

172 ■問合せ 同署 ☎(24)0110

屋外広告物を市内で表示・設置する場合、一部の適用除外を除いて、栃木県屋外広告物条例の基準に基づき、許可を受ける必要があります。事前に市へ相談し、規制の内容を確認してください。

良好な景観の形成と広告物による事故防止に、広告物の適正な表示をお願いします。

131 ■問合せ 都市計画課 ☎(61)1

「ねんきん定期便」が誕生月に送付されます

日本年金機構から国民年金や厚生年金に加入している方の誕生月に「ねんきん定期便」が送付されています。

「ねんきん定期便」は、これまでの年金加入期間や保険料納付実績など、年金に関する個人情報を知りやすくなるものです。お手元に届きましたら、ご自身の年金に関する情報をご確認ください。

074 ■問合せ 同定期便専用ダイヤル ☎0570(058)5555、栃木年金事務所 ☎02882(22)6



「子どもの人権110番」強化週間

宇都宮地方法務局と県人権擁護委員連合会では、「子どもの人権110番」強化週間として、いじめ、いやがらせ、強制・強要、暴行・虐待、インターネットを通じた「いじめ」情報の削除など、さまざまな子どもの人権問題をめぐる相談に応じます。

▼期間 9月30日(月)〜10月4日(金)午前8時30分〜午後7時
 ■連絡先 「子どもの人権110番」☎0120(007)110

「高齢者・障がい者の人権あんしん相談」強化週間

宇都宮地方法務局と県人権擁護委員連合会では、高齢者や障がい者のさまざまな人権問題に取り組むことを目的に、9月9日(月)〜15日(日)の1週間を強化週間として相談をお受けします。

▼期間 9月9日(月)〜15日(日)午前8時30分〜午後7時
 ※土・日曜日は午前10時〜午後5時
 ■連絡先 同相談会☎0570(003)110

司法書士無料法律相談会

県司法書士会佐野支部が無料で相談をお受けします(秘密厳守)。

▼日時 10月1日(火)午前10時〜午後3時(予約不要)
 ▼会場 総合福祉センター
 ▼内容 土地建物登記、相続、遺言、成年後見、多重債務、破産などの訴訟書類作成に関すること
 ■問合せ 交通生活課☎(61)159

障がい者合同就職面接会

障がい者手帳をお持ちの方を対象にした合同企業面接会を開催します。

▼日時 10月4日(金)午後1時30分〜4時(受付は午後0時30分から)
 ▼会場 栃木商工会議所(栃木市)
 ■問合せ ハローワーク佐野☎(22)6260・FAX(21)1256

福祉のお仕事ミニ面接会

▼日時 10月4日(金)午後1時〜3時30分(受付は3時まで)
 ▼会場 総合福祉センター
 ▼費用 無料

対象 福祉のお仕事をお探

しの方(平成26年3月卒業見込みの専門学校生、短大生、大学生を含む)

▼内容 求人事業者による仕事内容、採用条件などの相談
 ※事前申し込み不要
 ■問合せ (栃木県社会福祉協議会)☎028(643)5622
福祉住環境コーディネーター検定試験・2級対策セミナー
 ▼日時 10月8日〜25日の毎週火・金曜日(全6回)
 ▼会場 佐野商工会議所
 ▼講師 大熊信成さん(佐野短期大学教員)、竹内幹夫さん(アルス建築設計事務所代表、一級建築士)
 ▼定員 先着30人
 ▼費用 6千円(公式テキスト未所持の場合は別途)
 ■申込 電話で、同会議所☎(22)5511へ

女性の再就職相談会(出張相談)

ハローワーク足利マザーズ

コーナーの相談員が、仕事の

選び方、面接の受け方、子育てしながら働く情報など、相談をお受けします。また、求職申込書のご案内もします。

▼日時 10月2日(水)午前10時〜正午
 ▼会場 こどもの国
 ▼費用 相談・託児とも無料
 ■申込 電話で、人権・男女共同参画課☎(27)2354へ
 ※託児サービス(6か月以上就学前)あり

県立県南産業技術専門学校講習会(技能向上コース)

▼日時 9月24日(火)〜26日(木)午前9時〜午後4時
 ▼定員 先着10人
 ▼費用 3430円(栃木県収入証紙でお支払いください)
 ▼内容 第一種電気工事士筆記試験準備講習
 ■申込 開催日の1週間前までに、電話で、同校☎0284(91)0803へ

労働教育講座を開催

パワーハラスメントがなぜ起きるのか、どう対処するかを解説します。

▼日時 10月29日(火)午後1時30分〜4時30分

▼会場 県庁足利庁舎
 ▼講師 金子雅臣さん(一般社団法人職場のハラスメント研究所代表理事)
 ▼定員 先着80人(無料)
 ■申込 10月22日(火)までに、電話で、足利労政事務所☎0284(41)1241へ

平成25年度後期危険物取扱者試験

▼試験日 11月10日(日)
 ▼会場 足利工業大学ほか
 ▼申込 9月9日(月)〜20日(金)の間に、消防本部予防課危険物係、北・西・東の各分署で願書配布、受け付けします
 ■問合せ 同本部予防課☎(23)9910

今月の納税

9月は固定資産税・都市計画税第3期、国民健康保険第3期の納期です。忘れずに納めましょう。
 ■問合せ 収納課☎(20)3010



生涯学習プログラム開発実践講座 現代人と「心」～私らしく生きるために～

立正大学デリバリーカレッジとの共催で下記のとおり講座を開催します。
『心』や『生き方』について考えてみませんか？
いずれの講座も、どなたでも受講できます。お気軽にご参加ください！

▶日時・内容・講師 下表のとおり 各回午後2時～4時

期日	内容	講師
10月5日 (土)	現代社会の諸問題を仏教の視点で考える(仏教と社会)	清水海隆さん (社会福祉学部教授)
10月26日 (土)	心の健康を守るために - 精神保健福祉士が考えたこと	森田久美子さん (社会福祉学部准教授)
11月16日 (土)	現代人の心に潜むもの - ルサンデルマン(怨恨) -	手川誠士郎さん (名誉教授)
12月7日 (土)	最後まで輝いて生きるためのヒント - 私のおしまいの記録を考える -	原田壽子さん (名誉教授)

▶会場 城北地区公民館 ▶定員 先着60人(無料、1回のみ受講可)

■申込 電話で、生涯学習課へ ☎(61) 1174へ

平成25年度秋期「青年講座」受講生募集!

▶日時 10月7日(月)から随時開催 ▶対象 18～45歳位までの方

▶会場 界地区公民館など

▶費用 下記受講料のほか、年会費1,000円

▶申込 9月2日(月)～13日(金)の午後7時～9時(土・日曜日を除く)
に受講料を添えて、直接、界地区公民館へ

■問合せ 青年講座企画グループ代表・宮澤慎治 ☎080(5184) 5362
(平日午後7時～9時)、(HP) <http://happinessano.web.fc2.com/>

講座名	曜日	時間など	回数	受講料	定員
ヒップ・ホップ	月	午後8時～9時	9回	2,000円	30人
書道	月	午後7時30分～9時	9回	2,500円	15人
茶道	火	午後7時～9時	10回	4,500円	15人
バレトン	火	午後6時30分～7時20分	10回	2,000円	40人
ZUMBA	火	午後7時30分～8時20分	10回	2,000円	40人
ヨーガ	火	午後8時30分～9時20分	10回	2,000円	40人
フラダンス	火	午後7時30分～9時	10回	2,000円	40人
蕎麦打ち	水	午後7時30分～9時30分	8回	4,000円	6人
料理	水	午後7時～9時	7回	5,000円	20人
エアロピクス	水	午後7時20分～8時20分	10回	2,000円	40人
ボクササイズ	水	午後8時30分～9時30分	10回	2,000円	40人
お菓子作り	木	午後7時～9時	7回	5,000円	15人
バドミントン	木	午後7時30分～10時	10回	3,000円	20人
パン作り	金	午後7時～9時	6回	4,000円	12人
ゴルフ	金	①午後6時30分～ ②午後8時～	10回	10,500円	各16人

【チャレンジ講座】(11月14・21日開催)

秋色メイクアップ	木	午後7時30分～9時	2回	1,000円	10人
----------	---	------------	----	--------	-----

市内・県内で開催される、講座や教室などの情報です。

講座 情報

佐野市民大学

心を豊かにする学びの講座です。

▶日時・内容・講師

9月21日(土) 午後1時30分～3時30分	「田沼意次の生きた時代」山本博文さん(東京大学史料編纂所教授)
10月5日(土) 午後1時30分～3時30分	「没後100年、田中正造翁の今日的意味」水樹涼子さん(作家)

▶会場 佐野市中央公民館

▶定員 先着100人(無料)

■申込 電話で、同公民館 ☎(24) 5771へ
※手話通訳あり

女性のための自己尊重講座 ～ほどよいわたし～

▶日時・内容 下表のとおり

9月30日(月)	わたしってどんな人？
10月7日(月)	こんなわたしに誰(何)がした？!
10月21日(月)	ほどよいわたし

午後1時30分～3時30分

▶会場 男女共同参画推進センター(パレットプラザさの)

▶講師 竹内久美子さん

▶定員 先着15人

▶費用 各回100円(お茶代ほか)

■申込 9月27日(金)までに
電話で、人権・男女共同参画課 ☎(27) 2354へ ※託児有



楽習講師企画講座「知っておきたい相続・遺言セミナー」

備えておくべき相続・遺言について、わかりやすく学べる講座です。

- ▶日時 ①9月27日(金)
②10月10日(木)
各回午後1時30分～3時30分
- ▶会場 城北地区公民館
- ▶講師 行政書士グループかたくり
- ▶定員 各回先着20人
- ▶費用 500円
- 申込 電話で、生涯学習課
☎(61)1174へ

楽習講師企画講座「これから始めるパソコン基礎講座」

中高年の初心者を対象にしたパソコンの基本を学ぶ講座です。

- ▶日時 9月14日～28日の
毎週土曜日(全3回)
午前10時～正午
- ▶会場 市民活動センターここねっと
- ▶講師 NPO唐沢PC
- ▶定員 先着10人
- ▶費用 3,000円(資料代)
- ▶持ち物 ノートパソコン(貸出可)
- 申込 電話で、生涯学習課
☎(61)1174へ

ウィークエンドボランティアNEW門(にゅうもん)講座

車いす体験や障がいを持つ方との交流、街頭募金などを通じて、楽しみながら学べる講座です。あなたも「はじめの一步」を踏み出してみませんか。

- ▶日時 9月21日～10月5日の
毎週土曜日(全3回)
午後1時30分～4時
- ▶会場 総合福祉センターほか
- ▶定員 先着20人(無料)
- 申込 直接または電話で、社会福祉協議会☎(22)8136へ

田沼グリーンスポーツセンター「スポーツ教室」

- ▶日時・教室名・内容 下表のとおり ▶会場 田沼グリーンスポーツセンター
- ▶費用 各教室5,000円 ■申込 9月10日(火)以降、電話で、同センター☎(62)8881へ

教室名	日時	定員	内容
はじめてのサッカー教室 ※対象(小学1年生～3年生)	10月2日～12月18日(毎週水曜日) 午後6時～7時30分	30人	基本の蹴り方から楽しく活動していきます。
子どもクリケット入門教室 ※対象(小学1年生～3年生)	10月3日～12月19日(毎週木曜日) 午後6時～7時30分	30人	野球に似たスポーツで、これから人気ができるかも!?運動不足の解消にも効果的です。
硬式テニス教室(初級) ※対象(20歳～中高年)	10月5日～12月14日(毎週土曜日) 午前10時～11時30分	16人	はじめてラケットを握る方も大歓迎。打ち方、返し方の基本的なことから練習していきます。
健康いきいき体操教室 ※対象(20歳～中高年)	10月2日～12月11日(毎週水曜日) 午前10時～11時00分	20人	腰痛、肩こりなどにお悩みの方へ、自分のできる体操を中心に楽しく活動していきます。

アリーナたぬま「スポーツ教室」

- ▶日時・教室名・内容 下表のとおり(各教室全10回・⑦のみ13回) ▶会場 アリーナたぬま
- ▶費用 各教室5,000円・初回無料(⑦のみ1回500円) ※⑦は2回参加でトレーニング無料券一枚贈呈
- 申込 9月12日(木)から、電話で、アリーナたぬま☎(61)1153へ(月曜休館)

	教室名	日時	定員	内容
①	ペルビックストレッチ(骨盤体操)教室	10月1日～12月17日(毎週火曜日) 午後7時～7時50分	25人	骨盤周辺の筋肉をほぐしたり鍛えたりします。身体のゆがみを解消してみませんか。
②	ベリーダンス教室	10月2日～12月11日(毎週水曜日) 午後1時～1時50分	20人	女性らしい体型へと導いてくれます。楽しく踊ってメリハリボディを!!
③	はじめてのベリーダンス教室	10月3日～12月5日(毎週木曜日) 午後7時～7時50分	20人	初めての方はこちらのコースから。年齢に関係なく普段着でOK!
④	ヨガ教室	10月3日～12月12日(毎週木曜日) 午後1時～2時	25人	ヨガ独特のポーズと呼吸法で総合的な体力づくりができます。
⑤	ピラティス教室	10月3日～12月12日(毎週木曜日) 午後2時30分～3時30分	25人	コア(カラダの中心)を鍛えることで、姿勢の歪みを正し、全身のバランスを整えます。
⑥	ステップエアロビクス教室	10月4日～12月6日(毎週金曜日) 午後7時30分～8時30分	30人	音楽に合わせて台に上がったり降りたりします。下腹部の引き締めにも効果的です!
⑦	バドミントンの時間	10月3日～12月26日(毎週木曜日) 午前10時～11時30分	30人	はじめてラケットを握る方も大歓迎!楽しく汗を流して運動不足を解消しましょう。



講話「人生の羅針盤」

フツと立ち止まって、自分の生き方を確かめる時間を持ちませんか？

- ▶日時 9月30日(月)
午前10時～11時30分
- ▶会場 常盤地区公民館
- ▶講師 垣内智洋さん(住職)
- ▶定員 先着40人(無料)
- 申込 9月5日(木)以降、電話で
同館☎(85)3657へ

さあ出かけよう 若返り大正琴

- ▶日時 9月11・18日、10月2
～16日の各水曜日(全5回)
午前10時～正午
- ▶会場 市民活動センター
ここねっと
- ▶定員 先着10人(無料)
- ▶持ち物 大正琴(貸し出しも可)
- 申込 9月8日(日)までに、
同センター☎(20)5166へ

縄文土器をつくろう

古代人の生活に触れてみましょう！

- ▶日時 ①10月5日(土)「土器づくり」、②11月16日(土)「野焼き」各回午前9時～午後3時
- ▶会場 郷土博物館ほか
- ▶定員 先着20人
- ▶費用 300円(材料費)
- 申込 電話で、
同館☎(22)5111へ

「絵手紙」講座

- ▶日時 10月3日～31日の
各木曜日(全5回)
午前9時30分～11時30分
- ▶会場 隣保館
- ▶講師 安原高次さん
- ▶定員 先着32人(無料)
- 申込 9月9日(月)以降、電話で、
同館☎(22)7513へ

葛生地区公民館・市民教養講座 「水墨画にチャレンジ！」

白と黒で広がるアートの世界。アイデア次第で素敵な作品ができます。

- ▶日時 10月5～19日の各土曜
日(全3回)午後2時～4時
※1回のみ受講も可
- ▶会場 葛生地区公民館
- ▶講師 福島恒久さん(画家)
- ▶定員 各回先着10人
- ▶費用 各回500円(材料費)
- 申込 9月4日～25日の間に、
直接または電話で、
同館☎(86)3414へ

パレットプラザさの講座「子育て で困難な時代を支え合うには」

- ▶日時 9月24日(火)
午後1時30分～3時
- ▶会場 男女共同参画推進センター
(パレットプラザさの)
- ▶講師 猪熊弘子さん
(ジャーナリスト)
- ▶定員 先着50人(無料)
- ▶主催 男女共同参画ネットワー
クの(栃木県女性教育推進連絡
協議会佐野支部)
- 申込 電話で、人権・男女共同参
画課☎(27)2354へ

パレットプラザさの講座「若返り 体操～健幸華齢をめざして～」

- ▶日時 10月10日(木)
午後2時～3時30分
- ▶会場 男女共同参画推進センター
(パレットプラザさの)
- ▶講師 山田喜美江さん
- ▶定員 先着30人(無料)
- ▶持ち物 運動靴・タオル
- ▶主催 男女共同参画ネットワー
クの(山田リズム体操クラブ)
- 申込 電話で、人権・男女共同参
画課☎(27)2354へ

「楽しいくらしの講座」 「消費生活センターを知ろう」

消費生活センターはどんなところ？参加者にはテキスト「くらしの豆知識」を無料でさしあげます。

- ▶日時 9月20日(金)
午後1時30分～3時
- ▶会場 田沼中央公民館
- ▶講師 消費生活センター相談員
- ▶定員 先着20人(無料)
- 申込 電話で、交通生活課
☎(61)1159へ

「楽しいくらしの講座」 「アクリルたわしを作ろう」

川・海の汚れを減らすため、身近なところから始める環境保護活動です。

- ▶日時 10月4日(金)
午後1時30分～3時30分
- ▶会場 田沼中央公民館
- ▶講師 消費者友の会会員
- ▶定員 先着20人
- ▶費用 200円(材料費)
- ▶持ち物 かぎ針6号か7号
- 申込 電話で、交通生活課
☎(61)1159へ

田沼中央公民館趣味の講座 「韓国語入門教室」

日本語と韓国語と比べてみると似ていることがたくさんあります。少し覗いてみませんか。

- ▶日時 10月16日～11月6日の
各水曜日(全4回)
午後1時30分～3時30分
- ▶会場 田沼中央公民館
- ▶講師 関谷秀明さん
(元ソウル日本人学校長)
- ▶定員 先着30人(無料)
- 申込 直接または電話で、
同館☎(61)1135へ



第21回 さの秀郷まつり



8月10・11日の両日、佐野駅周辺で第21回さの秀郷まつりが開催されました。

初日の10日には城東中学校で「秀郷流流鏝馬」が行われ、会場を訪れた皆さんは、馬の豪快な走りや射手の弓さばきに見入っていました。

夜には市民総踊りが行われ、駅前通りいっぱい広がった約1,500人が、この日初披露されたさのまる音頭などを踊りました。

また、会場には「さのまる」をはじめとした12のご当地キャラや、佐野ブランド大使・ダイヤモンド☆ユカイさんが訪れ、お祭りを盛り上げました。

2日目には神輿・おはやしの巡行などを開催。担ぎ手たちの勇壮な掛け声のもと、10の神輿・3基のおはやしが市内を練り歩きました。

両日にわたって盛り上がったお祭りは、「さの秀郷太鼓保存会」の皆さんの力強い太鼓の演奏のもと、終わりを迎えました。

ご参加・ご協力いただいた皆様、ありがとうございました。

第37回 たぬまふるさと祭り



8月4日、田沼中央公園で、たぬまふるさと祭りが開催されました。

このお祭りは「子どもたちにふるさとの楽しい思い出をプレゼントできるように」と、地元の商工会の青年部

主体で企画・運営され、今年で37回目を迎えました。

ステージでは、太鼓や大道芸など楽しい催し物が行われ、「どまんなか総おどり」では、踊りの団体に加え、飛び入り参加者など数百人が参加し、やぐらを囲んで心を一つに踊りました。

フィナーレは今回が初めてとなる花火が打ち上げられ、思わぬサプライズに歓声があがりました。

第20回 みかも山大文字焼き

8月15日夜、黒袴町のみかも山西側斜面で、みかも山大文字焼きが約1時間にわたり、開催されました。

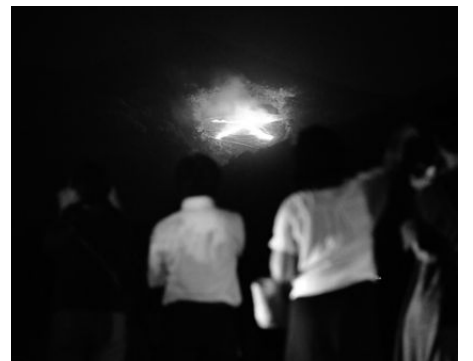

佐野工業団地会館から見た大文字焼き

「小京都・佐野にふさわしい行事を」と地元消防団が京都の五山の送り火にならって始めた催しも、今年で20年を迎えました。

午後7時に点火され、山肌に縦80m・横60mにわたるオレンジ色の「大」の文字が浮かび上がると、田んぼを隔てた佐野工業団地会館の見物会場では、訪れた皆さんが大きな歓声をあげていました。

田沼福祉コミュニティセンター 人権講演会



落語家の三遊亭好吉さんが
お話ししてくれました

小見町の田沼福祉コミュニティセンターにおいて、8月の人権対策推進市民運動強調月間に先立ち、7月30日(火)に人権講演会が開催されました。

講師に落語家の三遊亭好吉さんをお招きして、「お隣さんと仲良く、落語の近所付き合いについて」と題するお話をうかがいました。

最初は、だれでも聞いたことのあるような小噺を、プロの口調で笑いを誘ってから、「寄り合い酒」という演題の落語をお聞きしました。

実際に落語家さんから生で落語を聞くのは、初めてという方もたくさんいらっしゃって、質問のコーナーでは、手に持つ扇子や手ぬぐいなどの使い方、好吉さんの毎日の稽古の様子や暮らしぶりとか、噺家さんたちのユーモアあふれた裏話などを聞くことができ、和やかな笑いの中にも、あらためてご近所付き合いの大切さを学ぶことのできた講演会でした(市民記者 山口万里子)。

笹川むもん彫刻展



8月6日～11日、笹川むもん彫刻展が佐野市民ギャラリーで開催されました。

笹川さんは15年連続日展入選を始め、多くの展覧会で賞を受賞。佐野での個展は4度目となります。

解説する笹川むもんさん(右) 赤坂町で生まれた笹川さんは、高校3年の冬休み、日本のあちこちを旅し、富山の三代目加茂蕃山に18歳で弟子入り、井波に移り住んで40年がたちました。

井波彫刻は寺社彫刻や住宅の欄間に代表されますが、笹川さんの技能は他にも陶芸、現代造形作品と多彩です。お名前の由来を尋ねると「彫刻という枠にとらわれず、いろいろなことに挑戦したいので、『門』を無くした『むもん』と名乗っています」と話してくださいました。

今回の個展ではその多彩さを裏付けるかのように“さの市議会だより”の表紙絵が展示されました。さの市議会だよりの新年号の表紙は、24年前から笹川さんのイラストが採用されています。

昨年開催された「日時計展」同様、佐野出身でご活躍の方々がたくさんいらっしゃることに驚かされます。次はどんな方が紹介されるのか楽しみです(市民記者 永倉文子)。

まじめによく働く人をカセギモン、ハタラクモンといいますが、やや軽蔑の意を込めてカセギヤ、カセギンなどということもあります。これとは反対に、年齢的に若いのに、年輩いたお爺さん(おじい)のように働かず、毎日ぶらぶらしているような人(男)をジジオコといいますが、

昭和の初め頃までは、養蚕が盛んで、多くの農家で蚕を飼っていました。蚕が成長する過程に、「眠」があり、この間は静止状態になって、桑の葉も食べず眠りの状態にはいります。眠りが終わると脱皮が始まります。こうした行為を4回繰り返したのち(4眠)、口から糸(絹糸)を吐き、繭を作り始めます。蚕は皆同じように成長するとは限らず、育ちの遅れる蚕もあります。このような蚕をオクレッコといいますが、中には食べるだけ食べて大きく生長しても、繭を作らない食い逃げ蚕もいます。このように役立たずの蚕をジジオコといいます。爺とオコサマ(「蚕」に対する尊敬語)の「オコ」が結びついてできた方言です。大正生まれの人たちは、このような蚕になぞらえて家に引きこもって仕事もせず、寝転んでばかりいる中年男をジジオコといっていました。

「まだ40、50歳代の若さだというのに、食べるだけ食べて何もしネーモンだから、近所の人は、あの男をジジオコだつていつてヤンシタ(ましたよ)」

かつてよく使われたジジオコはもはや過去の語となりつつあります。

(市民記者 森下喜一)

佐野
ばんたい

仕事が嫌いな男をジジオコと
いった



2ねにちは
アイドル登場



ゆうしん
優心ちゃん 平成24年7月生

柴澤恵二・彩可さん(高萩町)



あいる
愛瑠ちゃん 平成23年5月生
らいき
来輝ちゃん 平成25年2月生

高橋貴洋・友美さん(田沼町)



かのん
珂音ちゃん 平成21年12月生
いろ
琉色ちゃん 平成23年9月生

須藤大輔・愛さん(犬伏新町)



りゅうせい
琉正ちゃん 平成22年10月生

土澤正・智子さん(葛生東)

人口と世帯数 (8月1日現在)		人口の動き (7月分)	
●人口 123,152人 (-8)	●世帯 49,389戸(+63)	●出生 94人	●死亡 104人
男 60,763人 (+8)	()は前月比	●婚姻 58組	●離婚 22組
女 62,389人 (-16)		●転入 272人	●転出 270人

※住民基本台帳より(外国人住民を含む)

御台所周辺には現在でも約200mにわたる堀と土塁が巡っています。堀の最大幅は12m、土塁の高さは3mを超える箇所もある大規模なものです。現在、堀と土塁は南側で途切れて平坦になっていますが、一カ所を掘下げたところ、堀と土塁の一部を確認しました。この結果、堀と土

御台所は唐沢山西麓の隼人屋敷東側に位置します。以前ご紹介したように、幾つかの性格の異なる石列などが確認されました。この他にも、堀と土塁の調査を実施しています。

御台所周辺には現在でも約200mにわたる堀と土塁が巡っています。堀の最大幅は12m、土塁の高さは3mを超える箇所もある大規模なものです。現在、堀と土塁は南側で途切れて平坦になっていますが、一カ所を掘下げたところ、堀と土塁の一部を確認しました。この結果、堀と土

御台所は本城防御拠点の1つ?

No.54生涯学習課
☎(61)1174

国指定史跡を目指して!
からさわやまじょうせき

唐沢山城跡



隼人屋敷測量図

堀が西側の山筋まで延び、総延長300mにもなる可能性が高まりました。

御台所は古記録に「下御屋敷」と記述されますが、別の古記録には「御台所口堅」の記述もあります。後述の古記録は、天正5年(1577)

24時間介護サービス付き高齢者賃貸住宅
尊厳を持って暮らせるようなサービスを提供してまいります。

医・食・住の最適調和

医療・健康サポートの充実

- 24時間介護スタッフ常駐
夜間の医療ケアもしっかりサポート。
- 全室ナースコール完備
迅速な対応で安心。
- 医療機関と連携
協力医療機関の万全なバックアップ。
- 楽しい食事イベントも満載
栄養価満点の美味しい食事。

ハーモネートハウス佐野
ハーモネートハウス佐野アネックス

入居一時金 **0** 円
残り **2** 室
1ヶ月から入居可!!

ハーモネートハウス佐野
0283-27-1223
「施設」ではなく「あなたの住まい」 佐野市堀米町1270-13

ハーモネートデイサービス佐野
では、外出を通じて心身の健康維持をお手伝いします。

自然の中の綺麗な景色
美しい空気は歩く意欲を
向上させます。

無料見学
随時受付中!
送迎付き

定員15名のアットホームな
小規模デイサービスです。

ハーモネートデイサービス佐野
お問合せ
(担当/大島) **0283-27-0388**
営業時間/月曜～金曜 8:30～17:30 佐野市堀米町1270-17

